CALVINIST CONTACT

DUTCH-CANADIAN CHRISTIAN WEEKLY

"IF YE LIVE AFTER THE FLESH, YE SHALL DIE." Rom. 8 : 13

JUNE 5th 1959 - No. 399 - 14 PAGES • P.O. BOX 312, ST. B, HAMILTON, ONT.

14th YEAR of PUBLICATION
Authorized as Second Class Mail, Post office Department, Ottawa, Ontario.

TROOST VOOR DE PIEREBAK

door Rev. J. Geuzebroek

Mogelijk dat U wel erg bevreemd tegen dit opschrift aankijkt.

Zelfs als U Uw Hollands nog aardig onderhouden hebt, hebt ge misschien nog nooit van een Pierebak gehoord.

Nu, laat me U wat verder inlichten. Er was een tijd in mijn jeugd, dat we als jongens (nog maar peuters) elke morgen met vader samen naar het zwembad gingen. Daar was het voor het eerst, dat we dit ding leerden kennen.

Terwijl vader, als doorgefouneerd zwemmer in het grote bad z'n baantjes trok, vertoefden wij als, uitteraard nog onbedrevenen onder het wakend oog van de badmeester in de pierebak.

Vraag me niet naar de languistische herkomst van deze naam, want verder kan ik U er niets over vertellen. En mogelijk zou ik, bij alle ijverige studie voor een zo spoedig mogelijke verengelsing nooit meer het woord een kans in mijn bestaan gegeven hebben.

Eigenlijk gezegd vond ik het, bij het klimmen van de jaren ook niet meer zo'n aantrekkelijk en beschaafd woord. Dergelijk ongehinderd woordgebruik is alleen voorbehouden voor die dagen der jeugd, waarin de jongenskiel om de schouders, of gelijk in dit geval, het zedig zwembroekje om de rose billetjes glijdt.

Maar zo ineens was het er weer. Terwijl ik, bij een boekenstalletje van een onzer gerenommeerde boekverkopers een nieuw boekje in handen kreeg. Van een oude studievriend. Een man die zijn sporen op het gebied van de Theologische en Philosofische wetenschap (Vollenhoven en Dooyeweerd) sindsdien lang verdiend heeft.

Zo maar ineens zag ik het daar liggen: Dr. F. H. Von Meyenfeldt. "De Diaken, als componist der gemeenschap".

Een van de eerste dingen die ik las was dit: "Het gangbare isolement van de diaconie onder de drie ambten heeft een funeste uitwerking gehad. In de practijk leidde het tot een zekere diskwalificatie van het diaconaat. Een broeder met weinig ervaring werd over het algemeen niet geschikt geacht als ouderling, maar wel heel bruikbaar voor de diaconie. Was hij een poosje diaken geweest, dan annexeerde de kerkeraad hem, na gebleken bekwaamheid voor het ouderlingschap. In deze gedachtengang ontaardt dus het diaconaat tot de "pierebak" van de Kerkeraad."

En hier hebt U de verklaring voor bovenstaande opschrift.

Troost voor de pierebak. Voor al die mensen, trouwe ambsdragers in de Kerk van Christus, die daar jaren al tegen gevochten hebben, dat toch de drie ambten in Christus' Kerk weer zouden hersteld worden in hun oorspronkelijke, d.w.z. schriftuurlijke glorie.

De diakenen, ja ze mochten mee naar het zwembad, als grote jongens, maar werden dan nog niet eens onder beschermend toezicht aan zichzelf overgelaten (welke dominee maakte zich erg druk om de z.g.n. diaconale vergadering?).

Voor hen is dit boekje een troost. Want de uitzichten, die hier geopend worden juist voor dit derde en gedegradeerde ambt, zijn onvoorstelbaar. De diaken als Componist der gemeenschap. Zo ineens heft Dr. von Meyenfeldt hem omhoog, van dat plaatsje achteraf tot in het centrum van de gemeente: De Componist der gemeenschap.

• • •

En dat heeft zeker wel z'n betekenis voor de diaken in Canada. De dagelijkse omgang in de gemeente en verschillende ouderlingen- en diakenconferenties hebben ons dat wel geleerd. Op die vergaderingen hebben we persoonlijk meermalen bepleit, met kracht en klem, dat toch de broeders zelf aan het werk zouden gaan. Zelfs hebben we dure beloften horen afleggen en grote afspraken horen maken, maar waar komt men verder dan de vraag: Behoort de diaken wel of niet tot de Kerkeraad? Dat is de theorie. En in de practijk? Waar komt men verder dan gelden inzamelen (voor de diaconie) en geldtellen (voor de diaconie en de kerk).

Deze toestand moest ons meer verontrusten dan de meeste onder ons ook maar bij benadering beseffen. Want een kerk, zonder een levende vervulling en functionering van het diakenambt sterft weg in intellectualisme en formalisme.

In zijn boek(je) laat ons Dr. von Meyenfeldt zien: de diaconie als integratie factor in de gemeente. Zij, de mensen, die dit ambt bekleden zijn het die, tegen de des-integrerende (ontbindende) factoren in het leven, het grootse werk der samenbinding van en tot de gemeenschap der heiligen moeten bezig zijn.

Om dit (zeer ingrijpende) gezichtspunt van de schrijver te verstaan moet U wel iets weten van wat hieraan voorafgaat in zijn geschrift. Wanneer men immers de taak van de diakenen in Gods gemeente op deze wijze formuleert moet men wel radicaal gebroken hebben met de algemene gedachte t.a.v. de diaken als de man, "die de thuiszittende armen" verzorgt. Een opvatting, die jarenlang in Nederland opgang heeft gemaakt, eigenlijk de alleengeldende is geweest. En die hier in Canada, nadat er in Nederland een nadere bezinning en een nadere ontwikkeling heeft plaats gevonden, nog bijna volkomen ongeschokt wordt gehandhaafd.

En aangezien er weinig thuiszittende armen en in de meeste ge-

(Vervolg op pag. 9)

CANADIAN ENGINEERS BRING PROGRESS TO PAKISTAN

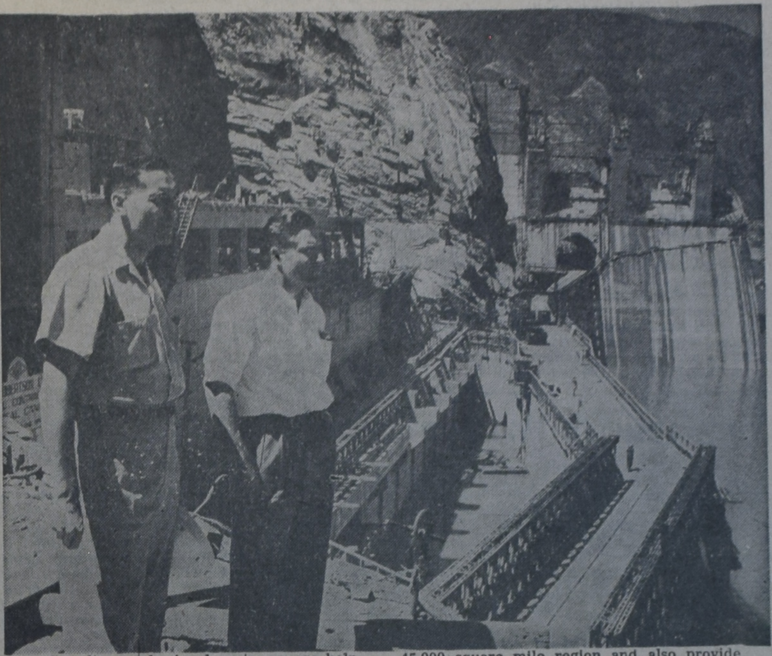

Canadian professional engineers are helping to bring progress to under-developed nations in the far corners of the earth under the Colombo Plan. A case in point is the huge Warsak hydro-electric power project in northwest Pakistan. Located on the Kabul river, the project consists of four hydro-electric generating units, each with a capacity of 55,000 horsepower. When completed next spring the project will supply energy to a 45,000 square mile region and also provide irrigation for 100,000 acres of arid plain. In addition to the 156 Canadian engineers and technical personel employed on the huge project, there are also 10,400 native tribesmen. The Colombo Plan profides all engineering services, construction services and equipment. Picture shows Mr. E. L. Miller of Montreal and Mr. M. F. Rodman, Uxbridge, Ont., at the east end of the Warsak Dam powerhouse.

Ni Dieu - Ni Maitre

Het conflict tussen de Federale regering en Newfoundland heeft ogenschijnlijk veel van zijn scherpte verloren. De Prime Minister heeft immers bij verschillende gelegenheden verklaard aan de belangen van deze provincie volle aandacht te zullen schenken. Desondanks is nog steeds geen antwoord gegeven op de vraag om welke reden de regering weigerde het R.C.M.P.-garnizoen in Newfoundland te versterken.

Ingewijden zijn van oordeel dat Diefenbaker tot elke prijs een botsing met de moderne vakbeweging wil vermijden en zich daarom in deze meer heeft laten leiden door politieke dan door staatkundige motieven. Als gevolg hiervan is er in de provincies onzekerheid ontstaan ten aanzien van de plaats en functie van de R.C.M.P. in het rechtsbestel.

De provinciale overheden zijn namelijk bij de handhaving van het recht in eigen domein, waarvoor zij alleen verantwoordelijkheid dragen, afhankelijk van de R.C.M.P. die zij van de Federale regering "huren". De gebeurtenissen in Newfoundland hebben bewezen, dat deze regeling op geen moeilijkheden stuit zolang de federale regering zich niet mengt in de rechtsaangelegenheden van de provincies. Het voorval in Newfoundland toont echter aan dat zulk een inmenging ook op indirecte wijze kan geschieden, omdat elke weigering van een verzoek om politieversterking automatisch een beoordeling van het rechtsconflict in de betrokken provincie insluit.

Het is verheugend dat de provincies hiermede geen genoegen nemen. Volgens de laatste berichten kan verwacht worden dat deze kwestie bij de hernieuwing van het contract tussen de R.C.M.P. en de provincies in 1960 diepgaand zal worden besproken. De provinciale overheden zijn terecht bevreesd voor een verflauwing van de grenzen tussen politiek en rechterlijke macht.

Het is typerend voor het politiek klimaat in Ottawa dat de Conservatives zich over dit vraagstuk niet al te druk maken. Volgens sommigen van hen zullen de provincies met een conservatieve regering, zoals Nova Scotia, Ontario, New Brunswick en Manitoba, zich wel bij deze zaak neerleggen. De Federale regering verwacht ook niet veel oppositie van de C.C.F.-regering in Saskatchewan, die krachtens haar beginsel altijd voor de arbeiders moet zijn en zich daarom tegen premier Smallwood uitsprak.

VAN HET POLITIEKE ERF

Deze regering bewijst alleen maar dat de ondermijning van het gezagsbegrip dieper heeft doorgewerkt dan velen durven bekennen. Daarom beschouwen wij de kwestie Newfoundland als een teken aan de wand. Een regering die slechts in politieke termen kan denken en zich niet meer bewust is van haar goddelijke roeping tot handhaving van het gezag en bescherming van alle belangen-groepen bewijst immers uit te gaan van het beginsel der Franse revolutie, hetwelk kan worden samengevat in de woorden: Ni Dieu-Ni Maître, geen God en geen meester.

Rode opmars.

Wij hebben er enige tijd geleden op gewezen dat de C.C.F. voornemens is met het Canadian Labour Congress een verbond aan te gaan, als gevolg waarvan de moderne vakbeweging zich onder het socialistische vaandel zal scharen.

De Conservatives en Liberals zien deze ontwikkeling met lede ogen aan en zijn terecht bevreesd voor een rode opmars onder de arbeiders. De regering is niet voornemens zich hierbij zonder meer neer te leggen. Zij heeft veeleer de periode van "ondertrouw" tussen de C.C.F. en het Labour Congress benut om een gevechtsplan te ontwerpen.

Het eerste contact tussen beide kampen vond plaats toen de regering een vertegenwoordiger van de vakbeweging tot lid van de Unemployment Insurance Commission benoemde en daarbij geen aandacht schonk aan de door het Labour Congress voorgestelde candidaten. De president van het Labour Congress Mr. Jodoin heeft hiertegen geprotesteerd op grond van het feit, dat de door de regering verkozen vakbewegings-leider tot de Conservatieve partij behoort. De regering voert hiertegen aan dat ook het Labour Congress zich door zijn verbond met de C.C.F. aan politieke bevoordeling schuldig maakt door alleen C.C.F.-mannen als candidaten voor genoemde post voor te stellen.

Men kan hieruit de conclusie trekken dat de regering in de toekomst gedwongen zal worden de strijd tegen de moderne vakbeweging aan te binden. Op zich zelf genomen is dit een gezonde ontwikkeling. Onze blijdschap over de standvastige houding van de overheid tegenover het Labour Congress wordt echter getemperd door de wetenschap dat Mr. Diefenbaker ook ditmaal uit partijbelang handelt. In Newfoundland nam hij het tot op zekere hoogte voor de stakers op om bij de vakbeweging in het gevlei te komen. Tegen het Labour Congress neemt hij pas maatregelen wanneer dit lichaam voor de Conservative Party een politieke bedreiging wordt.

Een overheid behoort echter onder alle omstandigheden eerst te vragen naar de rechtsverhoudingen

(Vervolg op pag. 2)

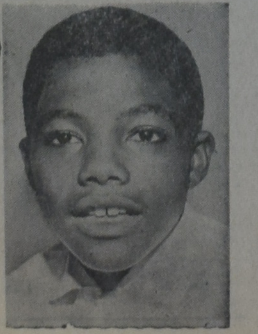

TOO CLOSE FOR COMFORT?

A Toronto Negro boy was asked to refrain from dancing with white girls on a television program in Buffalo, N.Y. Clayton Johnston, 15, was among a group of Toronto teenagers and chaperones who chartered a bus to Buffalo to attend the program "Dance Party," which was telecast. Master of ceremonies Pat Fegan said numerous calls were received by the station objecting to mixed dancing. Toronto MPP William Collings has demanded an inquiry.

Ni Dieu

(Vervolg van pag. 1)

zonder zich in haar houding al naar gelang de omstandigheden door politieke motieven te laten leiden.

Tot heil van de natie.

Na op deze wijze de beginselloosheid van het Canadese staatkundige en politieke leven aan de kaak te hebben gesteld gevoelt men dikwijls behoefte aan principiële voorlichting. Deze kan men vinden bij Groen van Prinsteren die als geen ander heeft gestreden tegen ongeloof en revolutie.

Er zijn onder ons mensen die elke verwijzing naar deze reformator met een schouderophalen naast zich neerleggen. Volgens hen kan men in Canada nu eenmaal niets beginnen met de Nederlandse politieke geschiedenis.

Slechts weinigen beseffen dat de politieke verhoudingen in het oude vaderland ten tijde van Groen van Prinsterer vele punten van overeenkomst vertonen met de tegenwoordige toestanden in Canada. Ook Groen zag zich geplaatst tegenover Conservatieven en Liberalen waarvan hij verklaarde dat ze beide op het spoor der revolutie liepen. Tegenover die z.g. neutrale partijen, die in werkelijkheid doortrokken waren van het liberalisme, is hij niet moede geworden te wijzen op de souvereiniteit Gods als de oorsprong van alle gezag.

Tijdens de verkiezingen van 1871, toen hij genoodzaakt werd zich tegen zijn Anti-Revolutionaire vrienden in de Tweede Kamer te richten, die volgens hem het kenmerkende van hun richting hadden verloochend, schreef Groen: "Ten langs leste heb ik gemeend de conclusie te moeten trekken, heb ik erkend, dat, nu althans, ht spreken zich duidelijkshalve behoorlijk te belichamen in een daad. In een daad, die meer dan redevoeringen, vooral door de hartstochtelijkheid der tegenstanders in onze eigen richting, over hun gevaarlijke slapheid licht zou doen opgaan. Door een daad die bewijs leveren zou dat waar men voor een deugdelijk beginsel opkomt, in een isolement dat voor de bede om transactie het oor sluit, de enige wezenlijke kracht ligt. Ditmaal in het breken met de Conservatieve partij, zonder aanneming des persoons, met ieder die haar aankleeft.

Geen van de door Groen aanbevolen candidaten, t.w. Dr. Kuyper, Van Otterloo en Keuchenius, werd bij deze verkiezing gekozen. En toch schreef Groen: "Wij zijn door de grote coup, zedelijk, dat is in realiteit, vooruitgekomen, misschien voor altijd gered. Daaraan heb ik genoeg, ook al bespeur ik dat we zijn weggeslonken tot een nietig hoopke. Het cijfer was tegen, de morele overwinning voor ons."

Indien wij zo in het geloof onze politieke taak in Canada aanvaarden, vol vertrouwen en in afhankelijkheid van onze Heer, mogen wij zegen op onze arbeid verwachten. Tot heil van de natie.

Dave Valstar.

SOCIAL CREDIT

AND THE ALBERTA ELECTIONS

On June 18th the citizens of Alberta go to the polls to elect a new provincial legislature. Alberta is an interesting province politically, because there the Social Credit Movement had its first opportunity to translate its theories into practice. For 24 years now Social Crediters have governed the province. They have won six consecutive elections. Will they be successful for the seventh time?

The Social Credit Movement was founded in Great Britain, by Major C. H. Douglas, an engineer by profession. He was a visionary who developed his theory as a means of reforming the capitalist system without abandoning free enterprise. This he sought to achieve by a monetary system in which prices would be controlled and money would be issued to the citizens in the form of credits based on the natural wealth of the nation. In good times the people would get a dividend as a share of that wealth. As can be seen, the system involves a tight control by the state on prices and circulation of money, but within the limitations of these controls the individual may engage in whatever gainful employment suits him best.

To counteract the necessarily strong influence which under Social Credit the government must exercise upon the individual, Douglas demanded direct control of the government by the citizens acting as a "Union of Electors", without the intermediary of political parties.

In his homeland, Douglas' ideas never found enough of a following to gain political significance. But 5,000 miles away, they were picked up in 1932 by a school principal in Calgary, Alta., William Aberhart, who saw in them salvation from the economic depression which at that time was gripping the Prairie provinces. Within three years he had convinced his fellow citizens that the pump-priming of the economy by Social Credit methods was indeed the panacaea for the economic ills of the period, and in 1935 he won for his new party a landslide victory at the polls. Social Credit has been in power in Alberta ever since.

It must be admitted, though, that Major Douglas' theories did not get a real test in Alberta — or in British Columbia for that matter, where the party got into power in 1952. It was not lack of trying on the part of Mr. Aberhart and of his successor, the present Premier, Mr. E. C. Manning, but rather because the Canadian Constitution gives legislation in matters of banking and currency to the Federal Government and not to the provinces. As a consequence, a whole series of Alberta laws which would have introduced a monetary system in accordance with Social Credit principles were either declared illegal by the Courts or disallowed by Ottawa. Only the national dividends, which of course required no manipulation of the currency, remained — in 1957, every Albertan got 20 dollars as his share of the wealth of the province, and in 1958, 17.50 dollars. This year, the dividends will be spent for the good of all, on the building of a museum, and on hospitals, old-age homes and recreational facilities.

Thus, on June 18th, the citizens of Alberta will not vote for or against the continuation of the Social Creditsystem, but rather for or against a party which has governed the province for a long time in an orthodox fashion. This was inevitable because of the governmental structure of Canada, but also because prosperous Alberta really does not provide a fertile ground for economic reform. When Mr. Aberhart came to power, the great depression was already abating. Then came oil, which in the last dozen years has poured 885 million dollars into the provincial treasury. This same oil has given comfortable homes and big cars to those same farmers whom Major Douglas' lofty economic theories were supposed to save from penury.

(C. S.)

BAPTIST CONVENTIONS

Baptist Convention of Ontario-Quebec, 71st Annual Assembly in Grant Hall, Queen's University, Kingston, June 22—25, 1959.

The President is the Hon. John Root, of Orton, Rev. Zielmann, Toronto is the General Secretary.

Convention Theme: A growing faith in a changing world.

Convention text: 2 Cor. 9 : 10: Increase the fruits of your righteousness.

Convention hymn: Lord of light, whose Name outshineth.

There will also be a convention of the Baptist Union of Western Canada. From Thursday, June 18, through Monday, June 22, the Baptist Union meets in Convention with First Church, Calgary. This Union meets early this year to enable delegates to proceed to the Assembly of the Baptist Federation of Canada, which meets June 25—28, in Kingston, immediately after the meeting of the Baptist Convention of Ontario-Quebec. This will be the fifth triennial Assembly of the Baptist Federation of Canada. At least 500 delegates and registered visitors are expected to attend.

The Federation is not a Canadian Baptist "parliament" with power to legislate for its constituent conventions. It is not a policymaking body, with powers to impose its will on any church or convention. It is not even a forum for setting all their perennial matters of discussion (ecumenicity, for example!). Positively, the Federation does enable the Conventions to discover areas of needed common action, and areas of agreement in matters of policy, polity and conviction. It can, by agreement, initiate programs and policies for subsequent approval, or otherwise, of the conventions. It helps to pool their Canadian-wide Baptist resources, insights, judgments, convictions. They expect that Kingston will do much to stimulate their Baptist life. At the same time the Baptist Federation invites Young People to come to Kingston. The young people are going to the meetings of synod! They are invited: "The Federation program offers much that our young people will enjoy and profit from! Welcome Canadian Baptist youth to the Fifth Triennial Assembly. We hope also that many of them will go to the two-day Christian Education Workshop at Albert College, Belleville (June 28—30)".

Vice-Consul te Hamilton benoemd

De Consul-Generaal der Nederlanden te Toronto, Mr. D. A. van Hamel, heeft bekendgemaakt dat bij Koninklijk Besluit de heer J. Heersink per 1 Juni 1959 benoemd is tot Vice-Consul der Nederlanden te Hamilton.

De heer Heersink zal jurisdictie uitoefenen in de Graafschappen Wentworth, Halton, Brant, Norfolk, Halimond, Welland & Lincoln. Hij is Directeur van de Holcan Investment & Farm Development Co. Ltd. te Burlington.

Het Vice- Consulaat zal gevestigd zijn op 2201 Lakeshore Road, Burlington, telefoon NElson 4-7624 en is geopend gedurende normale kantooruren, terwijl de heer Heersink spreekuur zal houden voor persoonlijke besprekingen elke Dinsdagavond van 7 tot 9 uur op bovengenoemd adres.

Nederlanders woonachtig in bovengenoemde counties dienen zich voor consulaire aangelegenheden (paspoorten enz.) tot de heer Heersink te wenden.

Voor alle land-, zee- en luchtreizen dit reisbureau

G. DEN HARTOG

Agent
"Holland America Line",
"Seven Seas", enz.
R.R. 2, AYLMER
Highway 78 South - Phone 487 R 58

BESTE VRIENDEN,

Wij mochten U nu bijna 6 jaar bedienen onder de naam SLAGER'S FURNITURE and APPLIANCES. Wij hebben echter deze zaak verkocht en gaan U nu bedienen volgens een geheel nieuwe methode, nl. direct vanaf de fabrieken naar Uw woning, waardoor U dus veel geld kunt besparen.

Alles wat U hebt te doen is ons op te bellen of te schrijven en wij komen U persoonlijk bezoeken om de problemen te bespreken. Door onze jarenlange relaties met de beste fabrieken zijn wij in staat U te leveren voor wholesale-prijzen, terwijl de grote showrooms tot onze beschikking staan, zodat de keuze enorm is.

Ook gaan wij een speciaal mailorder-bedrijf opzetten, waarbij U de goederen direct vanaf de fabrieken thuisgestuurd krijgt, en U kunt een catalogus aanvragen die U gratis thuis krijgt. Ons nieuwe bedrijf heet

NEW WAY FURNITURE AND APPLIANCES

(DE NIEUWE WEG)
en is eigendom van **MARTEN SLAGER,**
voorheen Slager's Furniture.

ALS EERSTE MAILORDER-SPECIAL bieden wij U aan:

Een eerste klas MATRAS,

gevuld met 320 springveren en een extra zware tijk. 10 jaar gegarandeerd. Wordt in de winkels verkocht voor $ 59.95. U krijgt hem franco thuis voor de wholesale-prijs van . . . . $ 39.95

Box spring zelfde prijs.

Al wat U doet is het inzenden van onderstaande coupon, met cheque of money-order naar **New Way Furniture & Appliances, 92 Barnesdale Blvd., Hamilton, Ont.** U krijgt Uw matras franco thuis gestuurd in ongeveer een week tijd.

Please ship at once:
ONE NEW WAY MATTRESS, van $ 59.95 voor **$ 39.95**
ONE NEW WAY BOX SPRING, van $ 59.95 voor **$ 39.95**
One set of legs free.
— Enclosed a cheque/money order. (Doorhalen wat niet van toepassing is.)
I have the right to ship the mattress back when not satisfied.

Name .... **Phone for**
Address .... **Information**
Phone number .... **LI 9-0110**

PRACHT BOEKEN

Van de bekende schrijfster MAX DE LANGE—PRAAMSMA hebben wij Goud-Elsje, Goud-Elsje verloofd zich, Goud-Elsje draagt een dubbele naam, Nog is het lente voor Goud-Elsje, Goud-Elsje na de grote storm.
Elk deel bevat ruim 200 blz. Gebonden in keurige linnen band. Prijs per deel $ 1.50.
Van dezelfde schrijfster in voorraad: Riet Berkhout, Lotty is Lot geworden en Lente voor Lot. $ 1.50 per deel. Verder:

EENZAAM MAAR NIET ALLEEN van Prinses Wilhelmina, $ 4.45.

Tact en Contact, door Ds. J. Overduin, $ 2.50.

De nieuwe druk van de **Chr. Encyclopedie** (3 delen verschenen), $ 8.50 per deel).

De nieuwe vertaling van de bijbel in modern Engels (Berkeley Version), $ 6.95. New revised and improved **PSALTER HYMNALS**, regular size, $ 2.50; Pocket size will be ready the end of June. Price $ 1.75.

Vraagt prijslijst van onze andere boeken bij

Chr. Book and Magazine Centre

36 Longwood Road North, P.O. Box 501, HAMILTON, ONT.

Hollandia Nylon - Tricot

Verrukkelijke luxueuze Hollandia Tricot Nylon. Nooit stijven. Schijnen haast niet door.

In geheel Canada verkrijgbaar bij onze agenten.

ondergoed van de bovenste plank

Jankok

WILLOWDALE, ONT.

(Canadian Scene) — *Een nieuw groot waterbouwkundig project* zal, nu de St. Lawrence Seaway voltooid is, door Canada worden ondernomen. Het is het Chignecto Canal dat de Bay of Fundy met de Gulf of St. Lawrence zal verbinden door een smalle landstrook op de grens van Nova Scotia en New Brunswick te doorsnijden. De kosten van deze belangrijke nieuwe waterweg wordt geschat op 100 millioen dollar.

CALVINIST-CONTACT
DUTCH-CANADIAN CHRISTIAN WEEKLY
P.O. Box 312, Station B, Hamilton, Ont.
Phone LI 5-4636

Calvinist-Contact is published Friday every week.

Closing date: Saturday before date of issue.
Subscription price: $ 4.00 per year.

Published by Guardian Publishing Co. Ltd., Hamilton, Ont., on behalf of the Calvinist-Contact Publishing Association.

Executive Committee: Rev. Jac. Geuzebroek (President), Rev. A. H. Venema (Secretary), Rev. J. Van Harmelen, H. Tiesma and D. Farenhorst.
In charge of editorial matters: A. Otten.

Associate Editors: Rev. A. De Jager, Rev. J. Gritter, Rev. F. Guillaume, Rev. K. Hart, Dave Valstar, Rev. H. Van Andel, Rev. T. C. Van Kooten.

Department Editors: Rev. J. Ehlers, Mrs. T. Van Ameyde, Rita Van Westenbrugge, Mrs. A. Wagenaar.

Contributors: A. Bisschop, C. Bijlenga, Rev. J. De Jong, Rev. H. De Moor, Rev. J. Hanenburg, Rev. A. B. C. Hofland, W. C. Homburg, Rev. N. B. Knoppers, Rev. Dr. R. Kooistra, Rev. H. W. Kroeze, Rev. J. Kuntz, Miss H. C. Kruizinga, Rev. J. Overduin, Rev. A. Persenaire, Dr. L. Praamsma, Wm. R. Rang, Dr. J. Roukema, M.D., Rev. A. W. Schaafsma, Rev. D. J. Scholten, Rev. Dr. P. Schrotenboer, Rev. Dr. G. J. Spijkman, J. W. F. Uitvlugt, Rev. A. J. J. VandenPol, Rev. F. L. VandenBom (Australia), J. VanderVliet, Rev. H. A. Venema, Mr. L. Verbeek, Mr. A. Verdun, P.Eng., Rev. J. Vriend, Rev. M. Vrieze, and others.

Wat ik zag in Rusland

Door Rev. Paul B. Smith, D.D.

BERLIJN — Nog precies vijftien uur en dan zal ik in een prive auto stappen en vrijwillig toestaan dat ik achter het ijzeren gordijn gereden wordt . . .

Ik schrijf dit in mijn kamer in Hotel Savay in het hart van West Berlijn en ik ben erg nerveus nu al drie dagen. Eigenlijk is er niets om bezorgd over te zijn. Een stroom van Amerikanen en andere toeristen gaat elke dag door de Sovjet Unie. Ik ben alleen maar één van hen.

☆

(*Een serie reisverhalen met toestemming vertaald uit PEOPLES MAGAZINE*)

☆

Dat vertel ik mezelf aanhoudend, maar om de Anti Russische propaganda waarmee Noord Amerikaanse kinderen worden opgebracht helemaal van je af te zetten is moeilijker dan ik dacht. Zevenendertig jaar lang heb ik gehoord, hoe slecht Rusland is, hoe wreed de Communisten zijn, hoe gevaarlijk de oneindige verten achter "het gordijn" wel zijn moeten.

Ik heb veel boeken gelezen over mensen die wanhopig probeerden Rusland te ontvluchten — geen enkel boek over iemand die vocht om Rusland binnen te mogen gaan. Er wordt in mijn woonplaats geen krant uitgegeven, die niet in elk nummer op de één of andere manier wat op de Sovjet Republiek heeft aan te merken. Het is werkelijk erg moeilijk om aan zoveel jaren van waarschuwing rustig voorbij te gaan . . .

Zondagnacht in Rome werd ik ziek. Ik denk dat mijn lichaam onbewust probeerde mij een uitvlucht te verschaffen. Na veel gewoel in de lange nachtelijke uren stond ik om half zes op en maakte een wandeling op de straten van de "Eeuwige stad". Ik bleef staan bij een koffietentje en dronk een klein kopje erg zwarte en erg zoete koffie. Toen voelde ik me wat beter en terwijl ik mijn wandeling hervatte werd het lichter en mijn geestkracht rees met de zon.

Tegen de tijd dat de bus naar net vliegtuig zou vertrekken was de zon verdwenen achter dikke, mistige wolken. Mijn enthousiasme werd glansloos. De man op het busstation vertelde me, dat ik te laat was. Mijn bus was vertrokken en het vliegtuig naar Dusseldorf zou een uur eerder vertrekken dan op mijn kaartje was aangegeven.

Hier lag opnieuw een kans om me met goed fatsoen uit het avontuur terug te trekken maar om de een of andere reden werd ik boos op de man van de buslijn en hij zorgde dat ik een taxi kreeg naar het vliegveld.

Het K.L.M. (Royal Dutch Airlines)-vliegtuig bleek een van de modernste Constellations te zijn, het type met de kleine pontons aan de toppen van de vleugels. Terwijl het vliegtuig opsteeg in dikke mist scheen mijn hart wel te zinken met elke meter dat het vliegtuig hoger kwam en zo bleef het totdat we weer omlaag kwamen op een natte, grijze landingsbaan bij Dusseldorf.

Met spoed werd ik door de Duitse douane en immigratiemensen doorgelaten en in minder tijd dan nodig is om dit te schrijven liep ik weer buiten, omringt van wonderlijke geluiden; niemand scheen een woord Engels te spreken. Ik was erg eenzaam . . .

Ik had vijf of zes uur de tijd voordat de British European Airways me naar Berlijn zouden vliegen. De bus kon me in een half uur naar het centrum van Dusseldorf brengen voor 1 Mark, ongeveer 25 cent (Can. $.) In de stad zag ik, dat het enige wat nog herinnert aan de bombardementen zijn het enorme aantal nieuwe gebouwen. Straat na straat zijn geheel nieuw in het hart van de stad. Slechts af en toe kon ik een gebouw aanwijzen, dat kennelijk nog van voor de oorlog dateerde. Het postkantoor, de grote winkels, de hotels en de kantoorgebouwen zijn allemaal splinternieuw, stuk voor stuk stomme getuigen van de verschrikkelijke verwoesting die neergeregend moet zijn nog geen vijftien jaar geleden.

Ik gaf acht op de mensen. Ze zagen er welvarend uit, goedgekleed, en druk met hun werk alsof er nooit een oorlog geweest was. Ik keek naar de mannen en probeerde sommigen op te zoeken van mijn eigen leeftijd. Zij waren het, die het Nazi uniform gedragen hadden en Hitler's oorlogen hadden gestreden. Ze leken niet op brute geweldenaars of maniakken, niet eens op soldaten. Het waren gewone mannen, niet schitterend, maar tamelijk degelijk en wat sombere persoonlijkheden.

Toen lette ik op de vrouwen en het viel me op, dat zoveel Duitse vrouwen blond zijn. Deze vrouwen waren de meisjes, die zich een weg hebben gevochten door de vuiligheid, de rommel en de lage verleidingen van de naoorlogse jaren in een ellendige strijd om persoonlijk behoud. Zij hebben hun eten uit de vuilnishopen gezocht, huishouding gedaan in ruines zonder dak boven hun hoofd en hun kinderen grootgebracht bijna zonder menselijke hoop.

Maar nu leken ze gewone vrouwen. Ik zag geen tekenen van ellende, van zorg of bitterheid. Ze leefden, net zoals onze jonge vrouwen leven, en ze lachten en ze hadden lief. Tot welk een aanpassing het menselijk wezen in staat is!

Na veel wandelen en een paar koppen koffie in de goedverwarmde Duitse restaurants was het tijd om naar het vliegveld terug te gaan. Toen ik bij het controlepunt aankwam om mijn kaartje te laten nazien, stonden er twee mannen te ruzien met de agent. Blijkbaar was er iets niet in orde. De agent vertaalde het voor mij. De mist op het vliegveld van Dusseldorf weerhield ons vliegtuig van een landing en het was doorgestuurd naar Frantfurt. Maar ook Frantfurt had nu mist en we zouden niet voor de volgende dag naar Berlijn kunnen vliegen.

Daar kreeg ik opnieuw een kans. Ik zou het vliegtuig naar Moskou missen dat Dinsdagmorgen vroeg vertrekken zou. Het beste zou zijn om het eerstvolgende vliegtuig naar Zwitserland te nemen om me daar te voegen bij de rest van mijn reisgezelschap in de veiligheid.

Zo redeneerde ik met mezelf, maar ik werd koppig en opnieuw maakte ik me kwaad op de agent, die het kantoor in Berlijn opbelde en hen een plaats voor mij in het vliegtuig naar Rusland liet reserveren op Woensdagmorgen inplaats van Dinsdag. Wonder boven wonder kreeg hij het klaar. Hij zorgde zelfs voor een hotelkamer voor mij in Dusseldorf, omdat ik, zoals hij zei, en "interline passenger" was. Niemand had me ooit zo goed geholpen in tijden dat ik soms dringend om hulp verlegen zat, en nu, terwijl ik haast blij zou zijn met de tegenspoed, boden ze me bijna de maan aan.

(Wordt vervolgd)

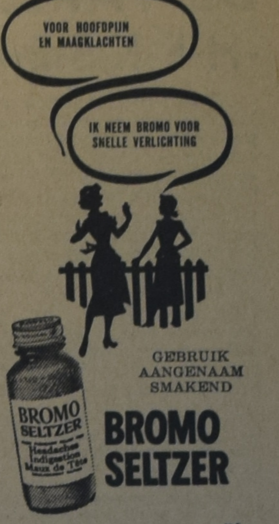

Ingezonden:

SUMMER COURSE IN TORONTO

Yes, the Summer-Course for High Schoolstudents is going to be held again. This time, it is not going to be held in Hamilton. They have their hands full with good things (their large Christian Elementary School, and the Hamilton District Christian High School). Thus, the Board of the Alliance of Christian Schools in Ontario said: "How about Toronto this year?" And, we in Toronto were proud to be honored with such a decision. Thus, the Summer Course will be held in the Christian School of West-Toronto, 30 Elmhurst Avenue, Rexdale, Ontario.

This year's summer school is going to be different. This difference may not seem to be in its favor. After all, Hamilton's people have always treated our students from all over Ontario with great and reasonable (financial) hospitality. And, the teachers have always been terrific. The veteran (and shall I say venerable?) Rev. Mr. Adam Persenaire, pastor of the Dundas Christian Reformed Church (just outside of Hamilton), and vice-chairman of the Ontario Alliance Board, is styled as an excellent teacher of Bible and Reformed Doctrine. His unassuming and simple approach didn't make the deepest things sound too hard for our young people. We are wonderfully thankful for his sacrificial performances of the past two summers. We shall miss him this year, but he cannot (due to family circumstances) (which are not bad), teach this year.

This summer school is going to be different too because Miss Jennie Visser is not going to teach. You know, there is an old Holland proverb, "If the people don't come to church, then we take the church to them". Well, the Ontario Alliance Board thought somewhat similarly in regard to this first class lady-Christian-School Principal. We in Toronto were very fortunate in getting her to come to pioneer in our Christian School movement in this great metropolitan place. We hope she is not sorry she came to Toronto. However, to get back to my story, I believe the Board felt that Miss Visser, though having expressed herself as wishing to continue her own studies during recent summers, would likely continue as teacher this year if we moved the school to Toronto. But, no, our respected sister received a Scholarship from our National Union of Christian Schools (in Grand Rapids, Mich.) to study in the University of Toronto. We congratulate her. Add to this the fact the ministers in and around Toronto are too occupied to take the place of the Rev. Mr. Persenaire, and then we know that we had a plan for Summer School in a new place, but without teachers!

However, then, in sudden burst of wisdom, one said: "What about the Reformed Bible Institute in Grand Rapids, Michigan?" Telephone and typewriter were kept busy for some time, and negotiations are still being finalized, — but now the proposition is pretty well settled, that we are going to have the Summer Course for High School Students in West-Toronto Christian School for TWO weeks, the last two in July, beginning Monday, July 20, and ending Friday, July 31. However, this time, we are going to have a new schedule. The teachers are to be THREE in number: The Rev. Mr. D. H. Walters, president of this Institute; Miss Katie Gunnink, Librarian and Instructor; and Miss Johanna Last, well-known to this writer, once Evangelist for my first congregation in Grand Rapids, Michigan. They will teach mornings and evenings; three classes, covering, again, Bible, Reformed Doctrine, Church History, and Christian Approach to Education, will be offered by these able instructors. The morning sessions will be academic for which study preparation is necessary; the evening sessions will be of a popular and inspirational nature to which the public will be invited also.

There are still many details to be worked out yet; and watch, please, Calvinist Contact for further announcements. As the situation now stands, every High School student, whatever their course and their aspirations as to vocation, whether they would be Christian School teachers or not — every student who has finished grade 10, 11, or 12 in our Public High Schools is cordially invited to enroll with Mr. B. VAN DER WOERD, 60 Irwin Ave., Rexdale, Ontario. The Alliance will pay for the course, and for the books. The students have to pay their own board money; only in exceptional cases, which the applicant will have to state in his or her letter of enrollment, the Board will also pay such expenses if they see their way clear to responsibly do so. Board will be only $10.00 per week; thus only $20.00!

Fathers and mothers, I herewith request that you SEE TO IT, — and young people, if you fit in the category above, be sure that you fight to get to Toronto during those last two weeks of July! The instructors again will be superb. These will be unforgettable courses and days! Whatever you want to be in life, young people, you are called to be Christians! And this point of Christianity will be brought to foreground with great Reformed emphasis in this school! ENROLL NOW! We expect many more students than ever before! Those things you miss in your public high schools are going to be taught clearly! You need this, young people; Canada needs this; most of all. God wishes to be glorified in your thoughts laid captive to the Holy Spirit of the Word of Pentecost! Write B. Vander Woerd, 60 Irwin Ave., Rexdale, as soon as possible! See you next July!

(Rev.) Henry A Venema
Pres. Ontario Alliance
of Christian Schools.

THE MERCANTILE BANK OF CANADA

Geaffilieerd met de Nationale Handelsbank N.V. Amsterdam

Voor al Uw bankzaken

Maak gebruik van de diensten van
The Mercantile Bank of Canada

Spaar- en Girorekeningen
Safe-Loketten
Travellers cheques en Money Orders
Documentaire Accreditieven
Vreemde Valuta's
Overmaken van gelden van en naar Nederland.

Op ieder kantoor is Nederlands sprekend personeel

THE MERCANTILE BANK OF CANADA

Montreal, Que., 495 Victoria Square, Tel. UN 1-5573
Toronto, Ont., 210 Bay Street, Tel. EM 2-2551
Vancouver, B.C., 540 Burrard Street Tel. TA-8411

HET BESTE

WORDT STEEDS HET MEEST GEWAARDEERD

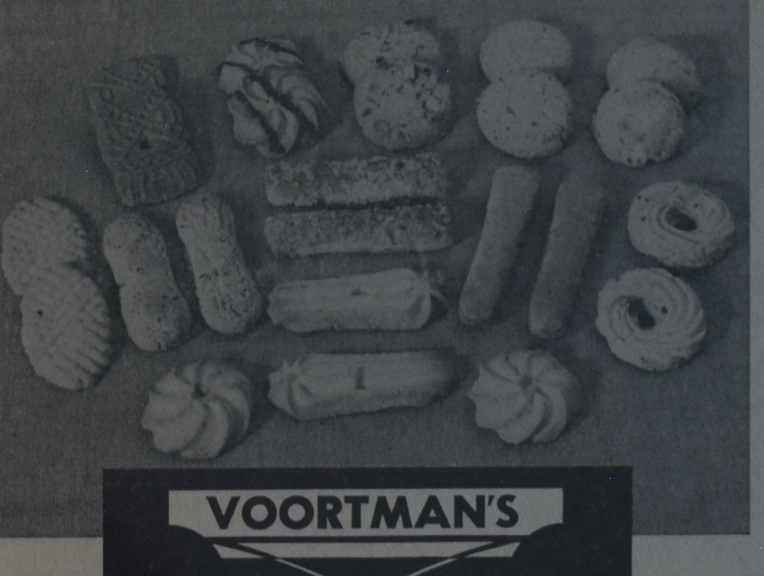

VOORTMAN'S

Finest in Baking VOORTMAN'S BAKERY Aldershot, Ont.

DE PARLEMENTAIRE -H-E-K-S-E-N-J-A-C-H-T-

Ons parlement is weer begonnen aan de jaarlijkse "heksenjacht", zeggen sommigen. Men bedoelt daarmee een bepaalde periode in de parlementaire zitting, waarin naar het schijnt min of meer traditioneel een bepaald onderdeel in onderzoek en debat komt, waaruit de verschillende partijen zo mogelijk politieke winst wensen te slaan.

We herinneren ons van vorig jaar de drukte, die er gemaakt werd om het Regerings-drukkerij gebouw, een nieuw gebouw van 16 millioen dollar, dat onder de Liberale regering was gebouwd en volgens een bepaald onderzoek mankeerde daar nog wel het een en ander aan.

Dit jaar krijgt de C.B.C., Canada's nationale radiosysteem een soortgelijke behandeling van onze politici. Er komt een onderzoek door een speciale commissie naar het beheer en bestuur van dit publieke bedrijf, en naar men verwacht zal het ook dit jaar niet zachtjes toegaan.

De "verhoren" in verband met het drukkerijgebouw werden vorig jaar soms zo drastisch gevoerd, dat de regering moest waarschuwen, dat de "taktiek van McCarthy" in het Canadese parlementaire stelsel niet op z'n plaats was. Maar die waarschuwing kwam te laat om te voorkomen dat er heftige beschuldigingen over en weer vielen.

Van alle franje ontdaan bleef er van het hele geval niet veel meer over dan een meningsverschil tussen achterdochtige Conservatieven en vergoeilijkende Liberalen over de kostbaarheid van het hoofdkwartier van de landsdrukkerij.

Deze keer hebben de "heksenjagers" een tweeledig doel in het oog: uit te vinden op welke wijze meer dan 60 millioen dollar aan belastinggeld per jaar wordt uitgegeven in het culturele radio-werk en om de gedachte uit te buiten die er bij vele Conservatieven heerst, dat het Regeringsstandpunt niet voldoende deel krijgt van dit openbaar publikatiemiddel.

Bij sommigen zit het nog dieper. Verschillende leden van het parlement, blijkbaar vooral uit de provincie Quebec, gaan met hun gedachten min of meer in de richting van de suggestie, dat het nationale radio- en televisie syesteem moedwillig een socialistische mening opdringt aan het kijkende en luisterende publiek.

De heftige ontkenningen van de zijde van de C.B.C. schijnen weinig goed te doen. Deze parlementaire vertegenwoordigers zijn vantevoren al overtuigd van hun standpunt en zij zijn daarvan niet gemakkelijk af te brengen. De Kroon-corporatie C.B.C. is alreeds gekenmerkt als "zwart, slecht en links georienteerd".

Er is een gevaar, dat deze extreme gezichtspunten de aandacht zullen aftrekken van een meer openlijke en gemakkelijker te controleren fout; een te royale omgang met het geld van de belastingbetaler.

Doeltreffendheid en zuinigheid zijn zaken, die blijkbaar maar weinig aandacht krijgen van de leiders van de Canadese omroep.

Misschien is het vanwege de invloed van de vakorganisaties die zeven van de tien werknemers in de C.B.C. vertegenwoordigen, maar de Corporatie schijnt nooit gebruik te maken van de diensten van slechts 1 persoon, als er ook een mogelijkheid is tot het stichten van een geheel nieuw departement voor dat werk.

De politici schijnen deze dingen over het hoofd te zien terwijl ze gejaagd aan het zoeken zijn naar de politieke achtergrond van beroeps-radiojournalisten die de moed hebben critiek uit te oefenen op de regering in hun commentaren op het nieuws.

Een andere aanklacht luidt, dat de C.B.C. wordt gedreven met vriendjespolitiek en dat het geld van het publiek verdeeld wordt in een uitgezocht gezelschap artisten etc. Deze beschuldiging komt voornamelijk van de Conservatieve Robert McCleave uit Halifax. Het is erg moeilijk, het bewijs te leveren van zo'n beschuldiging, of van het tegendeel. Een feit is, dat verschillende gezichten regelmatig in de programma's verschijnen, beide bij de radio en de TV. Maar de C.B.C. wijst deze beschuldiging natuurlijk af. De verklaring is heel eenvoudig, goede artisten en medewerkers worden vaker gevraagd dan minder goede, alleen omdat hun werk goed is en niet vanwege hun politieke ligging of vriendschap met de programmaleiders die hen aannemen.

Er zijn echter aanvallen, die moeilijker af te slaan zijn. In sommige gevallen zal er heel wat kunst en vliegwerk aan te pas komen om de op sensatie beluste MP's tevreden te stellen. Als een voorbeeld van deze moeilijke gevallen geldt de uitzending in het begin van Mei in het Frans over Moeder d'Youville, Stichtster van de Grey Nuns. Het heeft vele mensen in Quebec diep geschokt en de uitzending werd publiekelijk aangevallen door Hon. Paul Dozois Quebec's Minister van Gemeentezaken, die het een werk van "linksgerichte elementen" noemde.

Zo zijn er ook verschilende voorbeelden van uitzendingen in het Engels, die de goedkeuring van het publiek of de vertegenwoordigers van het publiek niet kunnen wegdragen.

Wanneer de parlementariers zich willen beperken tot bewijsbare en wettige kritiek zullen ze waarschijnlijk de handen reeds vol hebben. Mocht het tot een "heksenjacht" komen, een jagen achter schimmen en waandenkbeelden en een over en weer elkaar beschuldigen en schelden, dan zal de belastingbetaler daar niet veel beter van worden.

(McD)

In Spanning

Als de resultaten van een voorlopig opinie-onderzoek geloofd mogen worden, zal de Conservatieve Partij moeilijkheden krijgen met de komende provinciale verkiezingen in Ontario. Alberta en waarschijnlijk Prince Edward Island.

De vermindering van de populariteit van de Tories wordt echter niet zo groot geacht, dat daarvan een politieke ommekeer verwacht wordt. Ottawa verwacht dat Premier Leslie Frost op 11 Juni weer opnieuw in het zadel zal zitten, zij het met wat minder meerderheid dan thans.

Komt binnen en vergelijkt

de nieuwe
station wagen
met
de meeste ruimte
tegen
de laagste prijs

LARK
STATION WAGEN
gefabriceerd door
STUDEBAKER

● De beste wagen voor Uw gezin en Uw zaak. ● Volledige 93 kubieke voet laadruimte op een wielbasis van 113 inch, echter korter van buiten voor gemakkelijker besturing, wenden en parkeren. ● Kost minder in aanschaffing, nog minder in gebruik. ● De bij uitstek geschikte wagen voor zakenlieden, aannemers, landbouwers . . . .

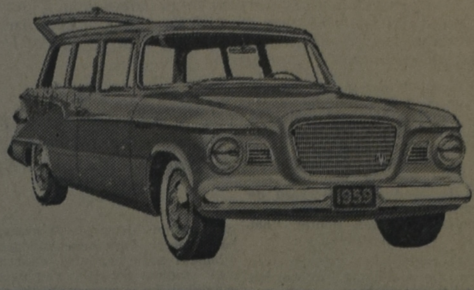

Lark - Studebaker Dealers in Toronto

VEAL BROS. LTD. 2428 Dufferin St. RU 3-3388	LOGAN MOTORS 899 Queen E. at Logan HO 1-8121
MOUNT DENNIS MOTORS 1165 Weston Rd. RO 9-1131	ROLLY WRIGHT MOTORS 279 Lakeshore Rd. CL 1-5278

In andere plaatsen zijn adressen van Lark - Studebaker dealers te vinden in de gele bladen van het telefoonboek onder: "Automobile agencies & dealers - New cars".

Soldaat en Geleerde

Kortgeleden werd bekend gemaakt dat de Koningin Luitenant-Generaal H. D. Graham van het Canadese Leger (gepensioneerd) tot haar Secretaris voor de Royal Tour van deze zomer heeft benoemd. De openbare belangstelling wordt hierdoor weer gevestigd op een man die een bijzonder onderscheiden en zeer ongewone carrière achter de rug heeft en die de top in zijn beroep heeft bereikt op twee zo verschillende gebieden als jurisprudentie en krijgsdienst.

Generaal Graham, die 61 jaar is, trad voor het eerst in dienst bij de Canadian Expeditionary Force in Frankrijk en Duitsland van 1916 tot 1919. Hij studeerde daarna rechten en rees zo snel in zijn civile carrière dat hij op de jeugdige leeftijd van 35 jaar reeds tot King's Councillor werd benoemd.

De militaire dienst trok hem echter toch aan, hoewel hij een succesvolle advocatenpraktijk had. Hij voegde zich bij de Militia in 1922 en bereidde zichzelf en de mannen die met en onder hem dienden gedurende 17 jaren voor op de Tweede Wereldoorlog. Dit waren de jaren toen de meeste mensen in dit land dachten dat de wereld "rijp voor democratie" was en dat er geen oorlog meer zou komen en als een gevolg daarvan neerzagen op de militaire dienst als een geld- en tijdverspilling.

De opkomst van dictators evenals de Tweede Wereldoorlog bewees dat zij het aan het verkeerde eind hadden. Op de eerste dag van de oorlog ging Generaal Graham over in actieve dienst en hij onderscheidde zich op vele slagvelden.

Na de oorlog hervatte hij zijn advocatenpraktijk niet. Als een van de meest ervaren militaire leiders in oorlogstijd, die tegelijkertijd een ongeëvenaarde kennis had van het trainen van troepen in vredestijd, overreedde men hem in het leger te blijven. In 1955 bereikte Generaal Graham de top toen hij Chef van de Generale Staf werd. Hij bekleedde deze positie tot aan zijn pensionering in 1958.

LUITENANT-GENERAAL H. D. GRAHAM

Pensioen betekende voor Generaal Graham échter geen welverdiende rust. Hij heeft al zijn tijd besteed aan de openbare dienst, eerst voor de regering toen hij een onderzoek leidde voor eisen die gesteld moesten worden aan een canadese "Civil Defence", en later toen hij aan het hoofd kwam te staan van de organisatie belast met de voorbereidingen voor de Royal Tour.

(C. S.)

Uw Commercial Life agent is **FONS HOONHOUT** voor al Uw verzekeringen
2 WINGREEN COURT, APT. 11, DON MILLS, TORONTO, ONT.
Het tel. no. blijft HI 7-0937
"SERVING ONTARIO"

• Vader,
• Moeder,
• en al de kinderen
IN EÉN FAMILIEPOLIS

JA, DAT KAN BIJ DE
Commercial Life
VOOR VADER: EEN LEVENSVERZEKERING VAN $ 5,000.00
VOOR MOEDER: EEN LEVENSVERZEKERING VAN $ 1,000.00
VOOR DE KINDEREN: TOT 21 JAAR EEN TIJDELIJKE VERZEKERING VOOR ELK KIND VAN $ 1,000.00.
Laat U eens volledig inlichten door een onzer agenten.

VERZOEKE INLICHTINGEN TE ZENDEN AAN:
NAAM: ....
ADRES: ....

HOOFDKANTOOR:
1303 Yonge Street
Toronto 7
Telef.: WA 5-4144

KANTOREN in:
Hamilton
Kingston
Kitchener
London
Ottawa
Sudbury
Edmonton
Calgary
Vancouver

★

Commercial Life
behorend tot
THE NETHERLANDS INSURANCE GROUP

NAAR HOLLAND?
Voor al Uw reizen per BOOT of per VLIEGTUIG vraag vrijblijvend advies van:
C. STEENHOF
43 Crane Ave., Weston, Toronto 15
Telefoon CH 1-0811

KLAVARSKRIBO
depot voor Canada:
215 Main St. N., Toronto 15
Vraagt inlichtingen.

Profiteer van de GOEDKOPE WINTERPRIJZEN van
Icelandic Airlines
die op 21 Augustus 1959 ingaan op het traject New York—Amsterdam en op 4 October 1959 op het traject Amsterdam—New York.
Retour New York—Amsterdam $ 407.60. Voor echtgenote en kinderen van 12—25 jaar indien in gezinsverband gereisd wordt, retour New York—Amsterdam $ 286.60 per persoon.
Koops Travel Service
HET GROOTSTE NEDERLANDSE REISBUREAU IN CANADA
Postbox 176 - Shopping Centre - BURLINGTON, ONT
Tel.: NE 4-1813 (dag en nacht). Donderd. en Vrijdag open tot 9 u.

CHRISTENDOM WERELDRELIGIE

"The Christian Century", een bekend protestants weekblad, dat in 1908 te Chicago werd opgericht, is van grote betekenis geweest voor het wekken van begrip voor de oecumenische beweging. Voortdurend heeft het deze beweging geinterpreteerd en aangemoedigd. Het onlangs verschenen jubileum nummer geeft onder meer een terugblik op de afgelopen vijftig jaar, waar de volgende passage is ontleend (vertaald):

"In de fel bewogen halve eeuw, waarin The Christian Century het voorrecht heeft gehad haar getuigenis uit te dragen, heeft de christelijke beweging over de gehele wereld haar grootste expansie bereikt. De christelijke godsdienst is op het ogenblik het enige geloof, dat het verdient om als een wereldgodsdienst te worden beschouwd — en dit geldt zelfs ook, wanneer men het communisme als een religie classificeert. Wij zijn er ons goed van bewust, dat het zelfonderzoek, dat de huidige opnieuw opgeleefde belangstelling voor theologische waarheid en geldigheid kenmerkt, niet vaak de tijd neemt voor objectieve geschiedkundige oordeelvellingen en misschien zelfs in twijfel trekt of zulke uitspraken in gemoede kunnen worden gegeven. Desondanks verklaren wij met nadruk, dat het een uitermate belangrijke historische waarheid is, tevens van betekenis voor ons verstaan van Gods wil, dat in de laatste vier generaties de Christelijke Kerk is geplant op alle continenten en — op één of twee landjes na — in alle landen; dat vandaag elke nieuwe kerk haar eigen verantwoordelijkheid kent, zowel ten aanzien van de inwendige zending als die van het buitenland."

Een mededeling aan Canadezen bij keuze . . .

Een nieuw bureau Staatsburgerschap helpt U de gunstige mogelijkheden te vinden

Mensen uit andere landen die zich in Ontario gaan vestigen, zijn dikwijls onbekend met de mogelijkheden om zich heen tengevolge van taalmoeilijkheden en andere belemmeringen. Teneinde dit te overkomen heeft de regering van de provincie Ontario een nieuwe Afdeling ingesteld . . . . de Afdeling Staatsburgerschap. Deze nieuwe afdeling heeft uitsluitend tot doel onze Canadezen-bij-keuze behulpzaam te zijn om van hun nieuwe leven in Canada het beste te maken. Hulp en advies worden gratis verstrekt aan diegenen die het nodig hebben, ongeacht of zij pas zijn aangekomen dan wel hier lang genoeg zijn om hun staatsburgerschapspapieren aan te vragen. Voor nieuw-aangekomenen zal de afdeling Staatsburgerschap advies verstrekken inzake de wetten, onderwijsmogelijkheden en gezondheidseisen . . . . en welvaartsdiensten indien noodzakelijk. Het bureau zal tevens dienst doen als een inlichtingen-centrum, daarbij de diensten coördinerend die andere Departementen geven. Voor diegenen die hier de vereiste 5 jaren hebben doorgebracht, zal de afdeling Staatsburgerschap hulp verlenen bij de voorbereiding en indiening van de staatsburgerschapspapieren. Al deze diensten worden kosteloos verschaft.

In vele centra in Ontario worden sociale bijeenkomsten gearrangeerd, waarbij Canadezen-bij-keuze worden uitgenodigd om leiders in het gemeenschapsleven, vertegenwoordigende handel, industrie, regering en kerk, te ontmoeten, alsmede vertegenwoordigers van beroepsverenigingen en andere vrijwillige organisaties. De afdeling Staatsburgerschap zal deze activiteiten coördineren en behulpzaam zijn bij de toebereidselen.

De regering van de Provincie Ontario nodigt alle Canadezen-bij-keuze van harte uit vragen te stellen indien zij daartoe behoefte gevoelen en daartoe het nieuwe Bureau van het Staatsburgerschap te bezoeken in de Parliament Buildings, Toronto. Hier zullen zij mensen aantreffen die hen willen helpen.

DEPARTMENT OF THE PROVINCIAL SECRETARY

Province of Ontario

Hon. Mackinnon Phillips, M.D.
Provincial Registrar and Registrar General

Robert Cudney, Q.C.
Deputy Provincial Secretary

Ontwerp en ontwikkeling van Ontario's Toekomst

"De Ontario Regering is trots op de geweldige uitbreiding van deze provincie gedurende de afgelopen jaren . . . een vooruitgang die zal blijven voortduren. Terzelfder tijd behartigt Uw regering het welzijn van het individu in de gemeenschap."

Hon. W. M. Nickle, Q.C.
Minister of Planning and Development for the Province of Ontario.

De functies van dit Departement van de Provinciale Regering zijn het ontwikkelen en handhaven der productiviteit en om menselijke en natuurlijke hulpbronnen te versterken. De diensten van het Departement staan ter beschikking van de burgers, de gemeenschap en de industrieën van Ontario.
Enkele van de vele activiteiten van dit Department omvatten de n.v. diensten:

1. *Afdeling Handel en Industrie, A. V. Crate, Directeur*
Bevordering van Ontario's economische groei door het ontwikkelen van de producerende industreën.
2. *Afdeling Conservatie, A. H. Richardson, Chief Conservation Engineer*
Controle op het juiste gebruik van Ontario's watergebied, land, bos, wilde natuur en recreatie gebieden.
3. *Afdeling Huisvesting, W. W. Scott, Directeur.*
Verzekering van voldoende huisvesting voor de bevolking van Ontario.
4. *Afdeling Gemeenschapsontwerpen, A. L. S. Nash, Directeur.*
Het stimuleren van de belangstelling voor physieke, economische en sociale welvaart door het vormen van gemeenschappen in de provincie.

ONTARIO DEPARTMENT OF PLANNING & DEVELOPMENT

Hon. W. M. Nickle, M.B.E., M.C., Q.C.
MINISTER

Hon. Leslie M. Frost, Q.C., LL.D.
PRIME MINISTER

IJSKOUDE BEHANDELING NA AANRIJDING

De kleine Roger Martel te North Bay, Ont. is al bijna twee maanden in een coma, nadat hij op 6 April is aangereden door een auto. Sinds die dag heeft hij alleen maar een enkele maal zijn ogen kunnen opslaan. Zijn zusje bracht hem een Teddybeer voor z'n vijfde verjaardag, maar hij heeft het beestje nog niet gezien.

Twee dagen na het ongeluk hebben de dokters hem in een bed van ijs gelegd om zijn lichaamstemperatuur omlaag te krijgen. Zij hopen, dat daardoor zijn lichaamsfuncties zullen vertragen, zodat de hersenen gelegenheid krijgen te genezen. Het is echter niet zeker, of de jongen ooit uit zijn coma ontwaken zal. Zijn vader, een monteur, helpt dagelijks met de aanvoer van ijs naar het ziekenhuis.

98 PROGRESSIEF CONSERVATIEVE CANDIDATEN VRAGEN UW STEM

Een persoonlijke boodschap van Premier Frost

TORONTO AREA

BEACHES Wm. H. Collings · BELLWOODS Hon. John Yaremko · BRACONDALE Harold Menzies · DOVERCOURT D. McMaster Kerr · EGLINTON Hon. Wm. J. Dunlop

HIGH PARK Alfred H. Cowling · PARKDALE Wm. J. Stewart · RIVERDALE Hon. Robert Macaulay · ST. ANDREW Allan Grossman · ST. DAVID Henry J. Price

ST. GEORGE Allan F. Lawrence · ST. PATRICK Hon. A. Kelso Roberts · YORK EAST Hollis E. Beckett · WOODBINE Harold F. Fishleigh · YORK WEST H. Leslie Rowntree

YORK CENTRE Thomas Graham · YORK HUMBER W. Bev. Lewis · YORK NORTH A. A. Mackenzie · YORK-SCARBOROUGH Richard E. Sutton · YORK SOUTH Mrs. Alice Bickerton

OTTAWA AREA

CARLETON W. Erskine Johnston · OTTAWA EAST Jules Morin · OTTAWA SOUTH W. Irwin Haskett · OTTAWA WEST Donald H. Morrow · RUSSELL Gordon Lavergne

Aan mijn vrienden
Lezers van Calvinist-Contact

Opnieuw wens ik U te bedanken voor de steun, die U mij in het verleden hebt gegeven. Ik geloof dat de regering, die ik de eer heb te leiden, in de ware zin des woords, een regering is geweest van alle mensen, ongeacht hun ras, afkomst, godsdienst of stand. Onze partij is de partij van het volk geweest en wij zijn van plan om dat zo te houden. Ons doel is om Ontario te ontwikkelen om daarmede de levensstandaard te verhogen en de gezondheid, de welvaart en het geluk van geheel ons volk te verbeteren.

Het is een reden van grote trots voor ons allen dat Ontario zoveel meer nieuw aangekomenen in Canada heeft aangetrokken dan elke andere provincie. Ik ben ervan overtuigd dat een van de voornaamste redenen daarvan is het welkom, dat de regering en het volk van Ontario aan diegenen bieden, die ons de eer aandeden om onze provincie uit te kiezen voor hun domicilie.

PREMIER OF ONTARIO

HAMILTON AREA · **LONDON AREA** · **LAKEHEAD**

HALTON Stanley L. Hall · HAMILTON CENTRE W. K. Warrender · HAMILTON EAST Robert E. Elliott · HAMILTON-WENTWORTH Hon. Ray Connell · WENTWORTH Arthur J. Child · WENTWORTH EAST Claude Lockwood · LONDON NORTH Hon. John P. Robarts · LONDON SOUTH John H. White · MIDDLESEX NORTH Wm. A. Stewart · MIDDLESEX SOUTH Harry M. Allen · FORT WILLIAM Clare E. Mapledoram · PORT ARTHUR Hon. George C. Wardrope

WINDSOR AREA · **BRANTFORD AREA** · **NIAGARA AREA** · **SUDBURY** · **GALT**

ESSEX NORTH E. J. (Sid) Arbour · ESSEX SOUTH William Murdoch · WINDSOR-SANDWICH Wm. Griesinger · WINDSOR-WALKERVILLE Roy R. Hicks · BRANT Garnet Brown · BRANTFORD Max Sherman · LINCOLN Hon. Charles Daley · NIAGARA FALLS Keith H. Lougheed · WELLAND Ellis P. Morningstar · NICKEL BELT Rheal Belisle · SUDBURY Gerald J. Monaghan · WATERLOO SOUTH Raymond M. Myers

KITCHENER GUELPH NORTH BAY OSHAWA WESTERN ONTARIO

WATERLOO NORTH Ross Morrison · WELLINGTON SOUTH Robert B. Freure · NIPISSING John Chaput · OSHAWA Bill Newman · BRUCE Lloyd S. Johnston · ELGIN Ronald McNeil · GREY NORTH Hon. Dr. Mac. Phillips · GREY SOUTH W. Harry Kress · HALDIMAND-NORFOLK Hon. J. N. Allan · HURON Charles S. MacNaughton · HURON-BRUCE John W. Hanna · KENT EAST Philip Schleihauf

CENTRAL ONTARIO

KENT WEST George W. Parry · LAMBTON EAST C. E. Janes · LAMBTON WEST Hon. Bryan L. Cathcart · OXFORD Thomas H. Dent · PERTH J. Fred Edwards · WELLINGTON-DUFFERIN Hon. John Root · DUFFERIN-SIMCOE Hon. A. W. Downer · DURHAM Alex Carruthers · MUSKOKA Robert J. Boyer · NORTHUMBERLAND Hon. Wm. A. Goodfellow · ONTARIO Hon. Dr. M. B. Dymond · PARRY SOUND Allister Johnston

EASTERN ONTARIO

PEEL William G. Davis · PETERBOROUGH Keith Brown · SIMCOE CENTRE George G. Johnston · SIMCOE EAST Lloyd Letherby · FRONTENAC-ADDINGTON Jack Simonett · GLENGARRY Fernand Guindon · GRENVILLE-DUNDAS Hon. F. M. Cass · HASTINGS EAST Clarke Rollins · HASTINGS WEST E. Sandercock · KINGSTON Hon. Wm. M. Nickle · LANARK George E. Gomme · LEEDS James A. C. Auld

NORTHERN ONTARIO

PRESCOTT Hon. Louis P. Cecile · PRINCE EDWARD-LENNOX Norris Whitney · RENFREW NORTH Maurice Hamilton · RENFREW SOUTH Hon. J. A. Maloney · STORMONT Michael Salhany · ALGOMA-MANITOULIN John A. Fullerton · COCHRANE NORTH Rene Brunelle · COCHRANE SOUTH Hon. J. W. Spooner · KENORA Howard F. Keffer · RAINY RIVER William G. Noden · SAULT STE. MARIE C. Harry Lyons · TEMISKAMING Robert Herbert

STEM PROGRESSIEF CONSERVATIEF - 11 JUNI

STEMT VOOR VOORUITGANG
Op 11 Juni — Stemt
PROGRESSIVE-CONSERVATIVE
in BRACONDALE
Kiest Alderman

Menzies, Harold | X

Voor inlichtingen bel LE 7-3033 of LE 7-4044

Herkiest In York East

Officieel Progressief Conservatief Candidaat

Beckett, H. E. | X

Voor inlichtingen bel: HO 6-2706

In het laatste Provinciale Parlement was
EGLINTON KIESKRING
vertegenwoordigd door
Hon. Wm. J. Dunlop
Minister of Education in Premier Frost's Regering.
Stemt Progressief Conservatief
Op 11 JUNI
HERKIEST

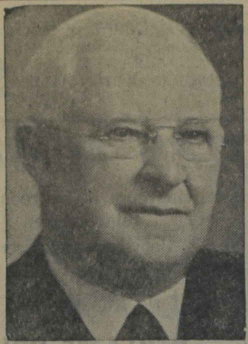

Hon. Wm. J. DUNLOP
Minister van Onderwijs

for EGLINTON

Dunlop Wm. J. | X

Voor inlichtingen bel HU 3-4335

PROGRESS FOR YOU
PROSPERITY FOR ALL

Art Child
WENTWORTH

Ray Connell
HAMILTON WENTWORTH

Bob Elliott
HAMILTON EAST

Claude Lockwood
WENTWORTH EAST

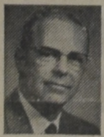

Bill Warrender
HAMILTON CENTRE

Vote for your Progressive Conservative Candidate on June 11

De "Mozes" van Quebec

HENRY BOURASSA.

Gedurende elke federale verkiezing komt de vraag telkens weer ter sprake "hoe Quebec zal stemmen". Frans-Canada is het enige gebied dat dusdanig als een politieke eenheid beschouwd wordt.

Henry Bourassa vormt een van de redenen waarom de provincie als een eiland in de politieke woestijn van Canada wordt beschouwd. Voor vele Engels-Canadezen betekende Bourassa een symbool voor alles dat er in Quebec "verkeerd" was. Voor vele bewoners van Quebec, daarentegen, was hij een Mozes die hun verdrukte volk uit de wildernis geleidde.

Hij werd geboren te Montreal, één jaar na de Confederatie. Hij overleed daar zeven jaar geleden. Hij was een trots rebel, een man van vlammende redevoeringen, en was opgegroeid in een omgeving die hoogst ongewoon was voor Quebec. Hij was de kleinzoon van de grote Frans-Canadese rebellenleider Louis-Joseph Papineau, die in de voorste rijen van de parlementaire strijd had gevochten voor democratie in Lower Canada (1810-1837).

De jonge Henry werd opgevoed door gouverneurs, en reisde in zijn jonge jaren veel in Europa. Hij interesseerde zich speciaal voor Zwitserland, omdat dit land, evenals Canada, gedeeltelijk Protestant en gedeeltelijk Rooms-Katholiek was, en bovendien verschillende talen had. Hij beschouwde Zwitserlands succes als gebasseerd op twee fundamentele principes: federalisme en neutralisme.

Het sprak van zelf dat hij zich tot schrijven en tot de politiek zou wenden, als media ter verspreiding van zijn bevindingen onder zijn volk. Op achttienjarige leeftijd publiceerde hij zijn eigen krant in Montebello, Quebec. Hij werd burgemeester van Montebello toen hij net eenentwintig was. Intussen had Laurier hem ontdekt, en zag in hem een opkomend Liberaal. Hij vroeg hem, zich verkiesbaar te stellen voor de House of Commons in Labello. Hij stemde toe, en werd gekozen.

Tijdens deze verkiezingen kwam een typische Bourassa-trek naar voren. Hij wilde geen verkiezingsgelden van de Liberal Party aannemen; hij wenste zich verkiesbaar te stellen als een Independent Liberal.

Dit was in 1896, de verkiezing waarbij Laurier aan de regering kwam. Bourassa was een ultramontaans Rooms-Katholiek, die in geloofszaken de absolute autoriteit van de Paus erkende, maar op politiek gebied ten zeerste met de plaatselijke Rooms-Katholieke geestelijkheid van mening verschilde.

Laurier en Bourassa waren het niet geheel eens wat het neutralisme betrof. Toen Laurier in 1900 Canadese troepen aan de Boeren Oorlog liet deelnemen, verkondigde Bourassa: "Deze oorlog heeft in geen enkel opzicht iets met Canada's belangen te maken . . . Het is de vraag of Canada bereid is . . . terug te keren tot de primitieve staat van kolonie . . . Nooit zal ik er in toestemmen deze reactionaire politiek te ondersteunen . . . Voor alles, boven alles, en altijd, trouw aan Canada, heb ik mijn kiezers beloofd dat ik voor de vooruitgang van mijn land zou werken, zonder af te wijken van de fundamentele geest van zijn Constitutie . . . "

Laurier trachtte uit te leggen dat het nodig was tot een compromis te komen met de Canadese aanhangers van het Britse Imperium, omdat zij de meerderheid vormden van de Engels-sprekende bevolking. Bourassa stelde hier tegenover dat geen ware Canadese eenheid gebouwd kon worden op een grondslag van politieke loyaliteit aan een andere natie; en zelfs indien dit mogelijk ware, dan nog zou het geen werkelijke nationale eenheid zijn, maar een terugkeer tot de koloniale mentaliteit, die het idee "Canada" zinloos zou maken.

Bourassa verliet de Commons in 1907 en werd lid van de Quebec Legislature waar hij meer kon bereiken in het belang van zijn sociale opvattingen. Hij stichtte geen politieke partij, maar verzamelde enkele onafhankelijke en intelligente jonge candidaten om zich heen. In 1910 stichtte hij het Montrealse dagblad Le Devoir. Hij stond voor:

— zo groot mogelijke autonomie voor Canada, voor zover verenigbaar met trouw aan de Britse Kroon.

— autonomie voor de Canadese provincies, in overeenstemming met de geest van de ontwerpers van de Constitutie.

Toen de Eerste Wereldoorlog uitbrak, was Bourassa in Europa; bij zijn terugkomst in Canada verkondigde hij dat elke grote mogendheid uitsluitend uit eigenbelang gehandeld had, en dat Canada hetzelfde moest doen. Hij was van mening dat sinds 400 jaar de grote mogendheden om de macht hadden gestreden, en dat de verstandige kleine naties die het resultaat toch niet zouden kunnen beinvloeden, er buiten moesten blijven.

Bourassa was weer terug in de Commons van 1925 tot 1935. In 1935 werd hij verslagen. Hij had zich toen al teruggetrokken uit Le Devoir. In zijn laatste levensjaren schreef hij boeken en pamfletten; nooit wankelde hij in zijn overtuiging dat Canada's toekomst in federalisme en neutralisme lag.

Hoewel hij zich uit het publieke leven had teruggetrokken behielden zijn idealen vele aanhangers in een groot deel van zijn provincie. Toen Canada met de rest van de wereld genoodzaakt was aan de Tweede Wereldoorlog deel te nemen, heerste er een ogenschijnlijke kalmte in het land. Vele Canadezen waren in de overtuiging gesust dat hun land één was van kust tot kust. Hoe wreed werden zij hieruit wakker geschud door het opnieuw naar voren treden van het vraagstuk van de dienstplicht. Hieruit bleek dat de oude wond slechts ten dele geheeld was.

Een nieuwe Frans-Canadese leider, Louis S. St. Laurent, was op de voorgrond getreden. Hij had de moed zijn politieke carriére op het spel te zetten, door, tegen de wil van zijn provincie in, volledige Canadese deelname aan de oorlog voor te staan. Hij kon de Quebeckers niet van mening doen veranderen, maar zijn herkiezing bewees duidelijk dat de anti-dienstplicht opinie verzwakt was. Hij wist zelfs grotere meerderheden te verkrijgen, en werd, gedeeltelijk door zijn standpunt ten opzichte van de dienstplicht, in geheel Canada onverwacht gesteund.

De idealen van Bourassa voor zover zij de provinciale rechten betreffen, zijn Premier Maurice Duplessis goed van pas gekomen.

Maar Bourassa's neutralisme neemt sterk af. In de verkiezingen van 1958 leggen de beide grote partijen de nadruk op internationalisme en deelname aan de United Nations. Dit is de reden waarom de ogen van geheel Canada meer dan ooit gevestigd zijn op Quebec. Indien de Conservatieven belangrijke vorderingen maken, kan dit betekenen dat de Quebeckers althans tijdelijk Bourassa en zijn ideeen vergeten zijn. Mochten de Liberalen de meerderheid behouden, dan kan dit betekenen dat Quebec deze ideeen veiliger in Liberale handen acht.

JOHN BROEKSTRA
De eerste Hollandse
HORLOGEMAKER
145 Herkimer Street
Hamilton, Ont.
Phone JA 7-6387
VERLOVINGSRINGEN
gemaakt naar maat.
In GRIMSBY:
(Store) 14 Main. St. W.

Koopt bij de
ADVERTEERDERS IN
"CALVINIST-CONTACT"

U KRIJGT OVERVLOED VAN HEET WATER met ELECTRICITEIT

de veilige, schone,
moderne en economische manier

ONTARIO HYDRO

Wij maken schoon schip

tijdens

SLAGER'S

MASSALE HALF-JAARLIJKSE OPRUIMING

Slechts 2 weken

Een waterval van koopjes als nooit tevoren!

Parade of Values

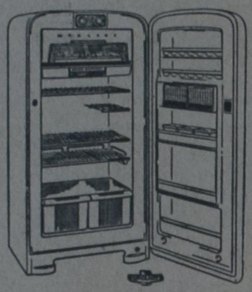

McClary REFRIGERATOR, ruim 8 cub. ft. Normale verkoopprijs $ 259.— **Nu $ 179.-**

ATTENTIE: BIJ AANKOOP VAN ONDERSTAANDE FRIDGES ONTVANGT U NOG EXTRA GRATIS 40 POND VLEES! (Van deze Fridges is de voorraad beperkt.)

McClary-Windsor REFRIGERATOR, ruim 11 cub. ft. Normale verkoopprijs $ 329.— **Nu $ 269.-**

Voor de grote gezinnen hebben wij een buitenkansje. Wij kochten een aantal 12½ CUB. FT. Fridgs (overjarig model met ronde hoeken).

Normale verkoopprijs $ 359.—

GEDURENDE DE SALE **$ 289.-**

Zo juist ontvangen:

EEN GROTE ZENDING VAN DE BEKENDE

RUTON STOFZUIGERS

De populaire stofzuiger met z'n grote sortering hulpstukken

Normale verkoopprijs $ 79.50.
GEDURENDE DEZE SALE **$ 55.95**

Nog niet eerder is deze bekende Hollandse stofzuiger voor een dergelijke lage prijs verkocht.

(Kunnen ook eventueel schriftelijk besteld worden)

RØTAN-MEUBELEN

Zeer geschikt voor livingroom — sunroom of om te gebruiken als tuinmeubelen.
Voorzien van kussens.

Compleet Set bestaande uit: 2 armstoelen - twee-zits-bank - ronde tafel, inclusief de kussens.

Voor de speciale **REKLAME PRIJS $ 109.-**

Elk artikel kan ook los gekocht worden.

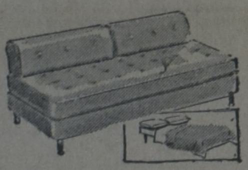

2 PC. Davenport-suites

Eventueel met leatherette arms en verkrijgbaar in verschillende kleuren.
EEN BANKSTEL OVERDAG — EEN BED VOOR DE NACHT

$ 179.— IS DE NORMALE VERKOOPPRIJS
NU BIJ SLAGER'S LTD. **$ 129.95**

1 pc. Space-Saver

(Kan ook worden veranderd als slaapbank.)
Leverbaar in verschillende kleuren.

NORMALE VERKOOPPRIJS $ 69.— NU **$ 39.95**

Smeed het ijzer als het heet is, en koop Uw FURNITURE en APPLIANCES als de PRIJZEN op het laagst zijn bij SLAGER'S LTD.

Er zijn nog enkele Duitse HI-FI Radio-Gramofoon Combinations in stock (voorzien van short-wave Radio).

ZOLANG DE VOORRAAD STREKT **$ 299.-**

WIJ HEBBEN MOMENTEEL EEN

PRACHTCOLLECTIE in SLAAPKAMER-SETS

± 25 VERSCHILLENDE SOORTEN

Als extra Opruimings-Reclame
gaan wij een aantal 3 pc. BEDROOM SUITES verkopen, normaal geprijsd voor $ 179.— NU VOOR **$ 129.95**

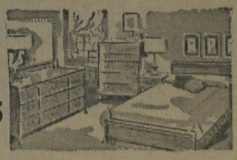

HIERBIJ GRATIS SPRING EN MATRAS

TIENTALLEN ANDERE ARTIKELEN

zoals

Lampen - Salontafels - Hassocks - Radio's

zijn teruggebracht tot de "ROCK-BOTTOM" prijzen.

B.v. Salontafels met Arborite top, reeds vanaf **$ 8.95**

WEER ONTVANGEN

Een partij Hollandse WILTON KARPETTEN, SISAL KARPETTEN en COCOS KARPETTEN

Deze zullen tegen extra voordelige prijzen worden verkocht.

Alle niet genoemde artikelen, als wasmachines, electrische fornuizen, T.V. sets, kitchensets, enz. enz. werden in prijs DRASTISCH verlaagd.

Laat U deze kans niet ontgaan, maar koop als er bij SLAGER'S Ltd.

SCHOON SCHIP GEMAAKT WORDT

tijdens hun **HALF-JAARLIJKSE OPRUIMING**

SLAGER'S FURNITURE AND APPLIANCES LTD.

645 Barton Street E. HAMILTON, ONT. Phone LI 9-9810

(Bij geen gehoor phone FU 3-7062 of JA 8-6638)

P.S. Klanten of nieuwe emigranten welke niet over een eigen vervoersgelegenheid beschikken worden op verzoek (Phone LIberty 9-9810) *zonder enige verplichting van huis gehaald en gebracht.*

TROOST VOOR DE PIEREBAK

(Vervolg van pag. 1)

meenten ook weinig weduwen zijn, lopen eigenlijk de broeders hier naar werk te zoeken.

Er is eigenlijk geen taak voor het werk der barmhartigheid.

Maar daar wringt, volgens Dr. V. M. nu juist de schoen. Volgens hem is de kerk bij deze beperking van het werk der diaconia tot de barmhartigheid het juiste schriftuurlijke spoor bijster geraakt. Bij de instelling van het diakenambt in Hand. 6 wordt zelfs het woord barmhartigheid in het geheel niet genoemd.

In de volgende hoofdstuk wordt ons dan getoond hoe het bij de aanstelling ging juist om dat andere: niet maar wat "barmhartigheid", maar het tot gelding brengen van de door den Geest gewilde nieuwe gemeenschap en de bewaring daarvan. Het gaat om de gemeenschapsbeleving, niet om het helpen van deze en gene, individualistisch in een bepaalde materiele nood.

Hebt U er wel eens over nagedacht, dat de "rijken" evenwel de diaconie behoeven als "de armen". Nee, de diaconie werkt niet om de meerbedeelden vanuit de hoogte van hun "bezit" naar hun welgevallen iets, meer of minder, te schenken aan hen die met minder zijn bedeeld.

Dat heeft het diakenambt gedevalueerd, dat heeft de mensen kopschuw gemaakt; Nog liever van de steun dan van de diaconie".

Nee die meerbedeelde heeft de diaconie net zo hard nodig als die ander. Want de diaconie is er om die meerdedeelde te bewaren voor de verleiding van het bezit. Zij hebben de diaconie nodig om te leren "vrienden te maken uit de onrechtvaardige Mammon". Beiden moeten ze deelgenoot gemaakt worden, de beter en de minder gesitueerden van de gemeenschap, die in Christus en door Zijn Geest zich baanbreekt in het leven. Daarom: "De diaken als Componist der gemeenschap."

Ik hoop, dat U bij het steeds verder lezen ook steeds beter bent gaan verstaan, waarom ik dit boekje zie als "een troost voor de pierebak".

Maar waarom ik nog sterker hoop dat dit boekje inderdaad mag meewerken om het einde van de "pierebak" naderbij te brengen. Want als dit de taak van de diaconie is dan hebben we hier geen tweederangs krachten voor nodig en geen mensen, die eens uitgeprobeerd worden met het oog op het ouderlingschap. Een "degree" mogelijk aan hen te verlenen na gebleken bekwaamheid in de oefenschool van de diaconie.

Dan kunnen we zeker in de opbouw van onze emigrantenkerken geen tweederangskrachten gebruiken voor dit werk. Dan zullen het de besten moeten zijn, aan wie juist dit werk wordt toevertrouwd. Mensen met inzicht, mensen met kennis van zaken op sociaal terrein, mensen met organisatievermogen, mensen met levenservaring. Dan zal een man met grijze haren in de diakenambt zich niet behoeven te generen, tussen al die jonge broekjes, omdat hij nog steeds niet verkoren is om in het andere bankje plaats te nemen. Omdat tot nog toe nog steeds niet tot hem gezegd is "Vriend ga hoger op." Maar dan zal hij daar zitten met blijdschap een dankbaarheid: als componist onder de componisten.

Hebben we ze niet nodig in onze kerken? Mensen die zo werken aan de integratie tegenover de machten van des-integratie? Bouwend de gemeenten in de gemeenschap tegenover de krachten van ontbinding die het leven van Christus ook in ons midden bedreigen.

Dr. V. M. noemt enkele factoren van des-integratie: rijkdom, armoede, ziekte, ouderdom, geestesziekte, eenzaamheid. We kunnen daar hier stellig nog wel enkele speciale verschijnselen onder ons aan toevoegen. Maar waarom zouden we: zegt het woord "EMIGRATIE" op zichzelf al niet genoeg? Is in de wortel van de zaak emigratie zelf al niet, goed bezien: des-integratie? Is dat juist niet de reden waarom de Chr. Ref bij Hollandse en Canadese autoriteiten zo hoog aangeschreven staan: dat ze meer dan welke instantie ook in zichzelf al meewerken om de des-integratie gevolgen van de emigratie tegen te gaan?

Maar zal dan in die kerken niet juist het diakenambt, nee niet boven, maar toch in elk geval volwaardig naast de andere ambten moeten staan?

Zeker ik weet, dat er mensen zijn, die zeggen: Waarom al deze problemen?

Predik eenvoudig het Woord van God, dat is de taak van de kerk en wanneer de Kerk aan deze eenvoudige opdracht voldoet, dan heeft ze niets te vrezen. En predik niet het minst, wanneer ge op het verval van het leven door de zonde stuit: het Gebod des Heren, want daarin is het leven. En dit klinkt zo goed, omdat het ook nog de waarheid bevat.

Maar niet de volle waarheid. Want als dat Woord en de bediening er van zich baanbreekt vanuit de Pinksterdag in de Pinkstergemeente, dan blijken juist in de dagelijkse beleving van die verkondiging de tegenwerkende krachten van de duivel zich te laten gelden.

Er komen mensen in nood doordat de gemeenschap verbroken wordt en om daar tegen op te treden wordt juist de diaken als de componist der gemeenschap aan het werk gezet.

U kunt dat allemaal zo prachtig uiteengezet vinden in dit boekje.

Zij moeten in de dagelijkse practijk vanuit de Bediening van het Woord, die de nieuwe gemeenschap schept, die gemeenschap bouwen in de bediening der tafelen.

Die tafelgemeenschap als de beleving van de gemeenschap der heiligen werd toen bedreigd op een heel speciale en laten we zeggen, vergeleken bij onze tijd, op een eenvoudige wijze.

Hoeveel complexer ligt het niet in onze tijd. Welke machten van des-integratie laten zich nu niet gelden. Zet al die verschijnselen, die ik juist noemde maar eens onder de grote noemer emigratie en U moet eens zien, wat zich dan aan U voordoet.

Zou er ook eenzaamheid zijn onder onze emigranten?

U moet het eens vragen aan al die jongemensen, die een verbitterde strijd voeren, om geheel alleen in dit land, staande te blijven tegen de verzoekingen om in een "verkeerd" gezelschap naar een beerparlour te gaan, of naar de show met een date en een ride daarna. Natuurlijk niet zonder de date. Excuseer ik ze? Waar haalt U het vandaan? Maar wat doen we om de macht van de gemeenschap geldend te doen worden in hun leven, om ze daarin op te nemen en ze te binden daarin? En zo de vloek van de eenzaamheid dragelijk te maken. Ik denk aan ziekte. Hoeveel zieken liggen vaak mijlen en mijlen ver weg in ziekenhuizen of thuis? Wie komt er toe om ze de band der gemeenschap te doen ervaren?

En weet U wat vele zieken in deze tijd, vooral in de grote ziekenhuizen en bij ernstige verschijnselen hebben mee te maken? Om dan door een bezoek, van een predikant, een broeder of zuster, of ook door een bloempje of wat fruit, door de gemeente thuis verrast te worden. Komt er veel van?

Onze geesteszieken. Er wordt nog aan gedokterd door verschillende classes, of we ook zullen overgaan tot het in het leven roepen van een eigen inrichting. Maar waar blijven onze diakenen in dit overleg? En ondertussen worden onze patienten (en ze zijn er), als ze zo gelukkig zijn, dat ze "ontdekt" worden, al of niet met police cruisers naar een Provincial Hospital vervoerd. Wat gebeurt t.a.v. hen en van hun gezinnen daarna? Is de componist der gemeente op zijn post?

Hoe gaat het met t.b.c.-patienten, met polio gevallen? Worden ze vaak niet zo zonder meer aan hun lot overgelaten? Omdat het Township of de city voor de kosten zorgt?

Goed begrijpen. Ik ben daar niet tegen. Maar hebt U wel goed in het oog, dat we hier niet eens meer het probleem zelfs aan de orde stellen over de verhouding tussen diaconie en overheidszorg? Van welke discussie in Nederland dit boekje een vrucht is, een van de velen.

Ik denk aan de ouderdom? Kent U het boek van Dr. C. Gilhuis: "Terwijl ik nog ben"? Daarin kunt U ook vinden een treffende berekening over de verhoging van de levensgrens. Hoeveel meer mensen in deze tijd oud worden dan tot nog maar enkele jaren geleden. Een van de zegeningen onder andere van de vooruitgang van de medische wetenschap. Een zegen, die echter niet alleen komt, zoals in zoveel gevallen. Een nieuw specialisme deed sinds enkele jaren zelfs zijn intrede: de gerontologie. De dokter voor de oude mensen. Bedenkt U, dat er straks onder ons een gehele generatie tegelijk oud zal worden.

Dat kunt U weten, kijk maar naar de vele advertenties in onze bladen aankondigend dat pa en ma 25 jaar getrouwd zijn. Ze komen allemaal tegelijk aan de grens. Maar ze blijven niet allemaal gelijkelijk gezond. En dan zullen velen van hen niet alleen de zegen ervaren van dit ouder worden. Allemaal bij de kinderen in? Weet U iets van de talloze problemen, die dit geven kan? Hebt U wel eens gehoord van oud en jong bij elkaar.

Heus Opa en Oma zijn nog veel gekker op die lekkere kleine dreumes dan ze ooit op U waren. Maar de leeftijd brengt mee dat die liefde ernstig bedreigd wordt als die kleine dreumes nog niet begrijpt, waarom hij nu niet elk ogenblik van de dag maar bij opa en oma kan binnenstappen. Om nog niet van de oren en de zenuwen van 70 à 80 jarigen te spreken, wanneer Pietje eens een flinke huilbui of (nog erger) een dwarse bui heeft.

En dan die ouderdomsgebreken? Ze komen toch eenmaal te sterven, meestal als het einde van een voortgaand proces van afbraak. Ze krijgen niet allemaal het voorrecht om op 80 jarige leeftijd, of ouder, door een hartaanval het Vaderhuis binnen te gaan.

De weg is soms erg nauw en erg benauwd voor die ruime poort kan betreden worden.

Is hier ook een taak in verband met die gemeenschap, om moeder niet te laten ondergaan in de spanningen van haar botsende zorgen

(Zie volgende pagina)

ONTARIO ALLIANCE OF CHRISTIAN SCHOOLS

SUMMERCOURSE PUBLIC HIGH SCHOOL STUDENTS

This year the course will be held in the West-Toronto Christian School, 30 Elmhurst Ave., Rexdale, Ontario (see article in this issue by the Rev. H. A. Venema).

Eligible are public high school students in grades 10, 11 and 12, who desire to become teachers in our christian schools.

Write for information and enrollment to Mr. B. Vander Woerd, 60 Irwin Ave., Rexdale, Ont.

ANKE

door

FOKA VAN LOON

KORTE INHOUD: Anke, de vrolijke dochter van de Noord Hollandse dorpssmid Van Dalen logeerde na het behalen van haar Mulo-diploma een poosje bij haar grootouders op een kwekerij, maar ze heeft zojuist bericht gekregen dat haar Moeder ziek is en dat ze thuis moet komen om het huiswerk over te nemen. Als vanzelfsprekend gehoorzaamt Anke en ze ontmoet op de terugreis Harry Millenaar, die liefde voor haar opvat. Als hij na enkele bezoeken haar van zijn liefde vertelt, is ze zo overrompeld, dat ze bedenktijd vraagt. Inmiddels is de schoonmaaktijd aangebroken, waarin Anke met haar zusje Meike 's morgens vroeg door moeder gewekt worden.

(37)

Anke heeft schoorvoetend — ze wil moeder niet graag kwetsen daar ze wel aanvoelt, dat deze er een beetje mee zit — Meikie's voorbeeld gevolgd en zich gehuld in een wollen jasje.

Jan en Vader ruiken bij binnenkomen het geurig aroma van de koffie.

"Het lucht hier niet kwaad, moeder!" vriendelijkt de smid opgewekt; hij heeft goede zaken gedaan in de stad.

"Dat ken! De koffie staat al puur zo'n tijdje op het lichtje. Ik tap jullie dadelijk maar een bakje in."

"Bel ja 't." Vader en zoon zijn er beiden heel graag naar.

Meikie reikt Jan zijn kopje en raakt daarbij zijn mouw. "Ba, je voelt helegaar nattig," roept ze met afschuw. "Hu, je grille er van."

"Dat ken. Recht droog is 't ook niet meer buiten. 't Spartelt een beetje." Moeder slaan de kleuren uit bij 't horen van deze jobstijding. 't Zal ook altijd raar treffen.

Anke neemt met een verstolen blik naar haar moeder, een kussen van haar stoel en nestelt haar voeten er in. Daar zou vrouw van Dalen anders zeer zeker captie op hebben gemaakt, zo'n ding is geen voetenzak, maar deze keer houdt ze zich alsof de manoeuvre haar ontgaat.

"Wat zit jij daar op een raar plek, m'n kind!" verbaast de smid zich ineens. "'k Lijk wel helegaar vreemd tegen je an te kijke."

"Vader mist wat," lacht Anke, "hier stond aârs de kachel immers?"

"O!" haalt de smid uit, "dat 's waar ook, 't viel me hier al niet warm aan, ik meende net te zegge dat moeder er gerust een scheppie bij kon doen, maar 't is ook zo, die tijd hebbe we weer had."

Jan meesmuilt. Hij verwacht elk ogenblik de denderende verzekering, dat vader 't zat is, en dik zat ook, dat gemier elk voorjaar met die kachel. Anke voorziet ook een dergelijke uitbarsting, maar met vrees. Ze heeft respect voor Vaders driftbuien, juist omdat ze zeldzaam voorkomen.

"'k Heb honger, moeder," jokt ze. "Beginne we nou nog es?"

"Ja, m'n kind." Moeders toon is buitengemeen zachtmoedig. Met de listigheid ener vrouw zorgt ze, dat de kopjes onverwijld weer gevuld worden met de gloeiend hete koffie, zodra ze leeg zijn. Vader drinkt, maar heeft vanavond geen woord van lof. Hij zegt geen enkele keer: "Dat smaakt, moeder!" Er broeit iets bij hem van binnen. De maaltijd verloopt onder een bijna beklemmende stilte. Het vrouwelijk gedeelte van 't gezin is moe van 't reppen om de kamer tegen de avond weer op stel te krijgen.

Jan leest al etende 't dorpsnieuws. Moeder is mak vanavond, die laat deze onoirbare handelwijze wel over haar kant gaan.

Gelukkig gooit buurman, direct na 't danken de krant naar binnen. Anke haalt 'm gezwind uit de gang.

"Mag ik ook een blad, Dikkie?" Dit vleinaampje bezigt ze anders alléén maar in een overmoedige bui en dan zeer tot ongenoegen van haar moeder, daar het geen pas geeft, dat kinderen hun ouders bij de naam noemen. Ze heeft haar arm om haar vaders hals gelegd, en leest zo even met hem mee. Die liefkozende beweging mist haar uitwerking niet op de smid. "Bel ja, meidje, neem maar wat je wilt," bromt hij op z'n oude goedmoedige toon.

Anke's ogen gaan vluchtig langs de rijen advertenties, tot ze ziet staan: "Leerling-verpleegsters gevraagd, vereisten: Mulo-diploma of drie jarige H.B.S."

Onderwijl ze op die zinnetjes tuurt, werken haar hersenen vliegensvlug. Ineens weet ze 't: "Daar schrijf ik op." Voor zieke mensen zorgen kan ze, dat vindt zelfs moeder. 't Lacht haar toe droeve levens te verkwikken met wat zachtheid en vriendelijke hulp.

Moeder heeft zo menig keer in de afgelopen winter haar de overdaad van twee dochters in huis voorgehouden. Zij zal dit zeker goed keuren. Daarom durft ze ook zonder aarzelen met haar plan voor de dag te komen.

"Moeder, lees u dit es!"

Staande bij haar moeders stoel duidt ze wat ze bedoelde, de advertentie, aan.

"Nou, wat is daarmee?"

Geheel tegen Anke's verwachting in, staat Moeders gezicht zeer afwijzend.

"Daar voel ik wel voor!" bekent ze, nu schuchter.

"Zo!" schampert vrouw van Dalen, "nou, jij liever dan ik. Hoe is 't toch in de wereld mogelijk? Daar ken zo'n meidje verkeer krijge met een fikse borst als Harry, maar ze gaat liever in een ziekenhuis, om daar afbeuld te worden en allerhande ijselijke karweitjes op te knappen."

Ziezo, moeder heeft uitgesproken, wat er nog steeds in haar wrokte, sinds Anke die onbegrijpelijke dwaze zet deed op 't schaakbord van haar leven.

Anke zegt niets, maar neemt bezeerd het blad dat moeder dadelijk weer van zich schoof, en gaat er mee naar haar plaats.

Van Dalen is echter dit keer uitermate op zijn qui vive, hij laat zijn courant zakken.

"Wat is dat weer voor een gehak op dat kind?"

"Ze wil ziekezuster worde, ons Anke," babbelt Meikie. "Meid, doen het, de klere zulle je vast goed staan!"

"Stil jij nou maar," beveelt de smidsvrouw streng. "Er is geen sprake van, dat het beurt!"

Maar nu is de boot aan, bij vader. Kwaadaardig blaft hij: "Ben ik nu helegaar geen tel meer? Je doene wel, of jij 't hier alleen te zegge heb, maar zó is 't niet."

Hij slaat met de vlakke hand op tafel, dat de kopjes rinkelen en de lamp trilt.

"Zo, dat lucht lekker op," denkt Jan, in 't minst niet verbaasd. Hij observeert zijn vader, als een dokter zijn patiënt. Zijn diagnose blijkt goed gesteld, want de smid vervolgt, geschrokken van eigen ruwe uitval, vrij wat zachter: "Er valt toch zeker over te prate! Kijk es," hij wendt zich speciaal tot Anke, "'t is in ieder geval zó, je moete eerst voor de keuring."

"O, dat docht ik ook," triumfeert vrouw van Dalen, "en dan geef ik je vooruit op een briefie, dat ze er niet voor deugen zal. Voor dat werk hebbe ze van die sterke "batters" nodig. Anke is veels te minnig van postuur." En dan moet het nog eens herhaald, want de gelegenheid is te schoon: "'k Wou, dat ze haar verstand nog es kreeg. Met Harry is haar broodje kocht. Daarom niet, 't zou mijn hard meevalle, als ie nóg es om haar kwam. Die jongen heb z'n eer ook, moet je rekene."

"Ja," snauwt de smid ongeduldig, "dat wete we nou metterhaast wel, dat jij maar zuinig Harry van je ofzette ken, maar daar gaat het nou niet over. De zaak is nou, of Anke verpleegster worde zal of niet."

"Zou ik morgenochtend dadelijk es naar 't spreekuur gaan van dokter?" stelt Anke, driester geworden door vaders steun, voor.

"Wel ja," zegt moeder, "je ken het metterhaast probere." Haar gezicht staat effen, maar haar stem is van één, die tevoren van haar zege is overtuigd.

"Dat is dan afgesproken," beslist van Dalen, "en als ik nou m'n zin zegge zal, dan gane we op ons welterusten. Gezelligheid is d'r niet an" en dan met een verbeten lach: "'t Rooit er toch ook op! is 't hondeweer buite en wij zitte hier in de kou."

(Wordt vervolgd.)

KERKNIEUWS

CHR. REF. CHURCH

Aangenomen naar Momence, Ill., U.S.A., Rev. John M. Dijkstra te Jarvis, Ont.

Beroepen te Acton: Rev. Henry A. Venema van Toronto 2.

BRANDON — Pinkster Zondag was voor de Christian Reformed Church van Brandon een vreugdevolle dag. In de v.m. Godsdienstoefening beleden 13 jonge mensen hun geloof. Rev. M. Dornbush, de pastor van deze kerk, had als tekst Gal. 5:16, "Wandelt door de Geest." Een vermeldingswaardig feit is, dat van een jeugdig echtpaar dat belijdenis deed, de ouders, resp. schoonouders, Mr. en Mrs. Kasteleyn, uit Nederland aanwezig waren, gekomen met de N.C.R.V.-trip.

OWEN SOUND

Mei 1959

Op 14 Mei, 's avonds in de kerk
Genoten we van fijn Young People werk
Het was hun jaarvergadering
Dus nu niet in besloten kring
Ze zetten hun beste beentje voor
En hadden zeker een dankbaar gehoor.
De voorzitter Ralph v. d. Ploeg
Had een heel programma voor de boeg
De inleiding van Tersteege Geert,
Was werkelijk de moeite "weert".
De droge cijfers van het geld
Waren levendig op rijm gesteld
De afgevaardigden die we hoorden
Spraken bemoedigende woorden
Voor de "little choir" niets dan lof
Ze *konden* zingen. Nou en of.
Enkele hymns op zijn accordeon
Was dat Jeff veel harten won
Van Slichtenhorsts Jrs. en de Haan
Hebben werkelijk wat werk gedaan
In 't presenteren aan "skit" en play
En oogstten en dankbaar applaus daarmee
't Was te zien dat elk had genoten
En nadat door Ds. met gebed werd gesloten
Werden we nog verzadigd en verkwikt
En zelfs opmerkelijk aangedikt
Vanwege veel koffie en do-nuts.
Men toog huiswaarts omtrent middernacht
Met dank voor wat ons was gebracht.

J. B.

WINNIPEG — Victoria holiday, Maandag 18 Mei j.l. waren alle Chr. Reformed koren van Manitoba aanwezig in het kerkgebouw van de Chr. Reformed Church te Winnipeg, tot het geven van een "Spring concert". De deelnemende koren waren: het senior en junior koor "Excelsior" van Brandon, o.l.v. John Van der Veen; het Transcona Koor o.l.v. Mrs. F. Kleyne; het "Choral Society and Youth Choir" van Winnipeg, o.l.v. Herman Goudorp; en het koor "Komt nu met zang" van Winnipeg. Rev. J. H. Rubingh van Winnipeg opende de avond en sprak de wens uit dat meer van dergelijke avonden in de toekomst zouden worden georganiseerd. Hij suggereerde voor de volgende maal Brandon als plaats van uitvoering. Rev. M. Dornbush van Brandon sloot de avond met dankgebed. Uitgevoerd werd een programma van geestelijke liederen, door de koren afzonderlijk en gezamenlijk.

Het kinderkoor van Brandon won de harten van het talrijke publiek en werd beloond met een hartelijk applaus.

CONTACT GEZOCHT

Wie is genegen mij te helpen aan het adres van M. Meindertsma gehuwd met Jantje Akker.

Het mij laatst opgegeven adres is 12912—122 Street, Alberta.

Het laatste adres in Nederland was: Jislum (Prov. Fr.)

John de Jong
133 *Herkimer Str.*
Hamilton, Ont.

TROOST VOOR DE PIEREBAK

Vervolg van vorige pagina)

voor de gaande en de komende generatie.

Componist der gemeenschap, wat denk je er van?

Of U dat nu allemaal doen moet?

Slaat dan de schrik pas goed om het hart als U op deze wijze zo ineens van de pierebak op de troon van componist verheven wordt?

Blijft U dan nog maar liever daar achteraf wat ploeteren en knoeien?

Nu: ik ga het U eerst nog wat benauwder maken om dan naar ik hoop, toch weer met troost te mogen eindigen.

Want ondertussen heb ik nog niet genoemd de huwelijks-ellende.

De vele problemen rondom gezinsvorming e.d. Daar wordt wat over af geboomd op visite's, op de bijeenkomsten van onze Young Couples. Niet zuinig, dat kan ik U beloven.

En U moet maar geloven, dat achter al dat praten, zonder enige goede leiding heel wat problemen, en zorg en strijd en bedreiging van het huwelijksgeluk schuil gaat.

En dus bedreiging van de gemeenschap in dat huwelijk, en dus in de kerk.

Ik heb nog niet genoemd de werkeloosheid en ook niet de misere van het alcoholisme.

Ja, heus dat is een misere, waar meer aan vastzit, dan alleen maar een kwestie van niet naar betere raad van de ambtsdragers van de kerk en moeder de vrouw willen luisteren.

In vele gevallen tenminste?

Wie zal ze tellen, die schouderophalend aan zo'n alcoholist zijn voorbijgegaan met de opmerking: "Dat die suffert nou niet ziet, dat ie zich kapot drinkt. Terwijl ze zelf, ondanks alle gebed en inspanning niet van het roken kunnen afkomen, terwijl U geen dokter in een kanker instituut meer een sigaret of sigaar zult zien roken, omdat ze weten welke risico's er aan zitten.

Ik stop, want er is geen eind aan. Nee inderdaad: geen eind aan.

En toch moet U die pierebak uit. In het geloof in Uw roeping en in de ruimte van de gemeente Gods gaan staan.

U bent niet minder dan de dominee, en niet minder dan de ouderling. Nee, met z'n drieën, dragen we door den Heiligen Geest de kracht Gods de wereld in en door.

En U mag naast mij staan, als componist der gemeenschap.

Die gemeenschap in de gemeente van Christus. En die mag U, nee die moet U allereerst meevormen en bewaren. In-tegreren in de naam van Christus en door de kracht van zijn Geest.

Hij helpt U dus. En toch blijft het dan een taak boven Uw menselijke vermogen.

Maar daarom moet U ook weer zorgvuldig luisteren naar die Dr. von Meyenfeldt.

"De diaconie behoeft niet alles zelf te doen. Dat is een overspanning van het bijzondere ambt. En wij weten, dat het bijzondere ambt wel belangrijk is, maar eenmaal zal het wegvallen. Daarmee moeten de diakenene rekenen, door zichzelf niet te overladen, maar vooral de zelfwerkzaamheid van de gemeenteleden te stimuleren en te regelen. Zo leren ze de gemeente zelf, om waarachtig g e m e e n t e te zijn doordat de een des anderen diaken is."

Ziet U nu nog geen uitzicht?
Nog geen troost?

Omdat U zich maar zo machteloos voelt met 4 of 5 diakenen op 10 à 12 ouderlingen. Zullen we daar maar geen probleem van maken? Want dat zal wel gauw veranderen, als U nu maar samen in de kracht van God de pierebak uitspringt en aan het zwemmen gaat.

In de volle ruimte waartoe U door Christus geroepen bent. Als Componist der gemeenschap.

J. G.

KUNTZ & KOOI PRESS
(KUNTZ PRINTING & BOOKHOUSE)
151 Mohawk Rd. E.
Phone FU 5-7707 - Mail: Box 214, Stn. D, Hamilton, Ont.

DRUKWERK
Voor Kerk & School (Speciale tarieven), Verenigingen, Zaken (Speciale aanbiedingen voor beginners), Verloving en Huwelijk, Etc. (Ook de fijne Hollandse Kaarten en Papiersoorten in voorraad)
STENCILWERK ONTWERPEN
Prijsopgaven en (of) Monsters Gratis.
Levering door geheel Canada.
SNEL, GOED & VOORDELIG
Wij helpen U met het opstellen van de correcte Hollandse of Engelse teksten.

BIJBEL & BOEKHANDEL
Wij kunnen ELK Boek leveren, Hollands, Engels, Frans, Duits, etc. Kortingen voor Kerken, Bibliotheken, Zondagsscholen, Jeugd- & Studieclubs. Catalogi verkrijgbaar.
Verjaardagskalender $1.00

WIJ ZIJN LAAG IN PRIJS, ZEGT MEN

KERK-BENODIGDHEDEN
Toga's en daarbijbehorende artikelen, zoals boorden, vesten, reistassen, etc., Collecteschalen, Avondmaalserviezen, Doopschalen en Aankondigingsborden.
Vraagt nadere inlichtingen.

RUBBERSTEMPELS
STEMPELKUSSENS, Metalen INSIGNES. Alle mogelijke soorten. Zeer voordelig.

Wij zijn ook het Canadese Adres voor
ESKA DAMESBLADEN
Attentie - Hollandse Dames - Attentie.
Modeblad Marion Per jaar $1.30
Maandbl. v. Handwerk. (Ariadne) $2.10
Knittax Machinebreiblad $1.75
Doe 't zelf & Hobbyblad Na Vijven $1.40
Geeft U zich bij ons op voor:
De Spiegel - Chr. Nat. Weekbl. $6.95
Moeder (Maandblad) $3.50
Zend ons Uw abonnementsgeld
(Bij cheques 15¢ extra)

KUNTZ & KOOI PRESS
Hamilton, Ont., Box 214, Station D.

U HEBT EEN HELE MAATREGEL NODIG!

Wij nemen aan dat U zich heeft aangesloten bij de ONTARIO HOSPITAL INSURANCE. Wat een zeer verstandige maatregel was, daar het U een grote protectie geeft tegen ziekenhuiskosten.

Maar is het U bekend, dat deze verzekering U geen protectie biedt tegen de eveneens vaak zeer hoge kosten van een operatie? En hebt U daarvoor reeds maatregelen getroffen? Zo niet, doe het dan alsnog, want U trof slechts een HALVE maatregel!

Sluit U aan bij onze onderlinge verzekering tegen OPERATIEKOSTEN. Het is niet de bedoeling van onze verzekering om winst te maken, doch om elkaar tegen betaling van een zo laag mogelijke premie te helpen.

De premie bedraagt per jaar: $ 30.— voor een gezin en $ 12.— voor ongehuwden van 18 jaar en ouder. Waarvoor U verzekerd is tegen operatiekosten tot een bedrag van $ 500.— per jaar en per geval. (Fractures en meer andere gevallen inbegrepen).

Het lidmaatschap staat open voor mannelijke en vrouwelijke immigranten van Nederlandse afkomst en van Protestant Christelijke huize, die hun woonplaats in Ontario hebben.

Vraag nog heden ons uitvoerig Inlichtingenboekje, dat U gaarne per omgaande wordt toegezonden.

Christian Reformed Church Co-Op.
Medical & Hospital Society
Box 473 - Hamilton, Ont.

(Adv.)

BETROUWBARE USED CARS
Alle merken
ALBERT HARTHOLT
Chevrolet-Oldsmobile
WESTON MOTORS LTD.
Tel. CH 1-5231
14 MAIN ST. N. — WESTON, Ont.

Onze gewezen zieken melden:

— Het is werkelijk een wonder zoals ik opgeknapt ben.
— Mijn zoon geheel genezen is.
— Het gaat prachtig. Wat een blijdschap.
— Zijn de aanvallen en de pijnen verdwenen.
— Voel me volkomen genezen.
— Opgegeven door specialisten. Uw kruiden hebben mij geholpen (genezen).
— Dokters hebben ½ jaar alles aangewend. Door Uw kruidenthee verdween alles.
— Maag geheel hersteld. Kan alles weer eten. Enz. enz.
Meldt ons Uw ziekte en klachten uitvoerig.

Naar Canada uitsluitend volle 9 maands kuren à $ 15.— bij vooruitbetaling.
Brochure en inlichtingen gratis.
Kruidenhuis "FLORA"
Wstersingel 40, GRONINGEN, Ned.

WATER SAFETY

Summer in Canada is time for delightful outdoor relaxation. The countless lakes and rivers invite every one to spend sunny days at the beach, drift along in a boat or try his luck at reeling in a good catch of fish.

But these same waters that provide so much pleasure can also cause much sorrow. Dangers await the unwise or inexperienced.

Every summer newcomers to Canada are among the almost one thousand persons who drown in this country.

Often these accidents happened because the swimming spot and its hazards were not familiar, or because boaters did not know the storm warnings of new waters and failed to start for shore soon enough.

Across Canada, National Water Safety Week is being observed June 14 to June 20 and the Canadian Red Cross Society is asking everyone to learn and follow the rules of water safety.

It's a campaing we can all share in simply by taking the Red Cross advice to heart.

We've come to this country to have a chance at making a new life for ourselves. Let's not throw it away foolishly.

HERVORMD EN GEREFORMEERD

samen een kerk

Kraggenburg in de Noordoostpolder is het eerste dorp in Nederland, waar de hervormden en de gereformeerden nu samen één kerkgebouw hebben. De hervormden in Kraggenburg — er wonen 106 hervormde gezinnen — horen kerkelijk bij Luttelgeest. De Gereformeerde Kerk van Kraggenburg is gecombineerd met die van Vollenhove-stad. Zij omvat 35 gezinnen (174 zielen). In Kraggenburg staat een kerkje, dat van de hervormde gemeente is, en dat tot nu toe door de gereformeerden werd gehuurd. Thans hebben de hervormden besloten, met de gereformeerden, die zich daar reeds eerder voor uitgesproken hadden, samen het gebouw te gaan exploiteren. De totstandkoming van deze samenwerking hangt nog af van de goedkeuring van het provinciale college van toezicht in Overijssel van de Ned. Hervormde kerk en van deputaten voor de geestelijke verzorging van het IJsselmeergebied van de Gereformeerde kerken. De Gereformeerde kerk heeft aan haar hervormde zustergemeente een bepaald bedrag van de bouwkosten betaald en zodoende is de kerk gemeenschappelijk eigendom geworden. De diensten worden in onderling overleg geregeld. De koster is hervormd, maar hij wordt in sommige gevallen door een gereformeerde collega bijgestaan.

Zo de Here wil hopen op 9 Juni 1959 onze geliefde ouders, groot- en overgrootouders

WILLEM COLIJN
TRIJNTJE COLIJN—ALGERA

hun 55-jarige echtvereniging te herdenken.

Breezand, Holland:
J. J. Colijn—Dwarswaard.
Everett, Wash.:
Dick en Cora Colijn.
St. Catharines:
Wim en Annie Colijn.
Niagara on the Lake:
John en Gré Bergman.
Everett, Wash.:
Leen en Nel Colijn.
klein en achterkleinkinderen.

Niagara Holland Bulb Comp.
R.R. # 2,
Niagara on the Lake.

Gaat U verhuizen?
dan naar:
VAN'S MOVING & CARTAGE
(eigenaar J. Vander Wal)
Speciaal ingericht voor het vervoer van Emigratiekisten. Verder: Van, Stake, Dump en Platformtrucks.
RO 2-7445
44 GLENWOOD AVE., TORONTO

WILLEM G. POOLMAN
advocaat
notaris
meester in de rechten
200 Bay St., Toronto
tel.: EM 6-3949
's avonds: CH 4-8986
NEDERLANDSE EN CANADESE RECHTSADVIEZEN

vakantie kleding? doe het zelf met....

Verkrijgbaar bij onze wederverkopers en bij de importeur:
KOJA TRADING COMPANY
1896 Jane St., Weston, Ont.
CH 4-4524

Christelijke Encyclopedie

Tweede herziene druk, deel III
Uitg. J. H. Kok N.V. te Kampen.

Van de bekende Christelijke Encyclopedie verschijnt momenteel een herziene druk in de bekende vorstelijke uitgave. Evenals het uiterlijk is ook de inhoud een meesterwerk zodat stellig velen in een nieuw land met een nieuwe taal toch nog met graagte hun dollars zullen uitgeven om in het bezit te komen van dit, bijna onmisbare boekwerk. Tal van christen-deskundigen op allerlei terrein hebben aan de redactie van deze speciale encyclopedie meegewerkt en van hun werk kunnen ook in Canada vooral de verenigingen rijke vruchten plukken. Het zou in geen bibliotheek moeten ontbreken.

Onlangs verscheen het derde deel in deze tweede druk, dat totaal zes delen zal bevatten. De prijs per deel is f29.50, voor intekenaren f 25.00. Er wordt voor minder belangrijke dingen wel meer geld uitgegeven.

Het aantal immigranten dat Canada binnenkomt neemt nog steeds af. In de eerste drie maanden van 1959 arriveerden 16.955 immigranten in dit land vergeleken met 21.243 in dezelfde periode van het vorige jaar. Van de nationaliteiten die gewoonlijk het grootste gedeelte van de immigranten vertegenwoordigen, vertonen de Italianen slechts een vermeerdering van ongeveer 15%.

— Canadian Scene

Women's Page

Editor: Mrs. A. Wagenaar
67 Victoria St., Blenheim, Ont.

ZON!

Het is weer Mei geweest, lezeressen, en de Meimaand is altijd op velerlei manieren bezongen. We kennen allen wel een paar van die versjes of gedichten. Het is de maand van nieuw leven, ook vooral in de natuur. En in Holland, daar was het in veel gevallen de trouwmaand; in Canada spreken we van June-brides. Wie zou zich z'n trouwdag niet meer herinneren? Daar gingen dan meestal één of meer jaren van romantiek aan vooraf, die je niet licht weer vergeet. Ik weet het niet zeker, want ik heb er geen ervaring van, maar ik heb zo maar het idee dat de jeugd hier in Canada, het lang zo romantisch niet heeft als wij indertijd.

Ze hebben hier nu wel een auto ter beschikking en onze verloofdes liep het water wel eens uit de schoenen als ze bij ons vandaan kwamen, maar goed, dan toonden ze tenminste met de dààd dat ze méénden wat ze je in maanlichte avonden in de oren fluisterden.

Het is geen kunst om even met een auto'tje een 20 mijl te rijden naar je meisje, maar ze zouden het maar eens moeten fietsen.

Onromantisch lijkt het me ook toe dat ze dan maar weer in die zelfde car gaan zitten en een eindje toeren. Nee hoor, een fikse wandeling en een lekker windje om je oren dat lijkt me toch heel wat fijner, dan maar in zo'n car te zitten en wat langs elkaar heen te praten.

Want een echt fijn gesprek kun je vast niet voeren als één van de twee alle aandacht bij het stuur en de weg moet hebben. Zeg nou zelf, daar kan toch niets aan wezen? Ik zou me tenminste gewoon achteruitgezet voelen bij zo'n car.

Wat *dat* betreft durf ik ook wel even het bekende refreintje mee te zingen van: vroeger, vroeger was het veel beter en mooier. Maar nog eens, ik heb geen enkele ervaring van deze staat des levens mét een auto tot je beschikking.

Overigens was vroeger ook alles niet zo mooi hoor. De meisjes werden ook wel eens verkocht. Blij, dat ik toen niet leefde. Dat zou m'n eer toch te na zijn.

Ik las laatst eens over een Turk, (letterlijk en figuurlijk een turk). Deze Turk dan bestond het om zoveel Turkse ponden te vragen aan de jongeman, die hem om de hand van z'n dochter had gevraagd, als dat meisje aan kilo's woog.

Er stond bij dat die vader waarschijnlijk eens uitgerekend had, hoeveel dat meisje hem nu al gekost had vanaf haar eerste luier tot haar eventuele bruids-sluier.

Wel, dat meisje woog op de vooravond van haar trouwdag 60 kilo en ik meen dat ze toen ongeveer $15.000 moest kosten. Een lief sommetje als u het mij vraagt. En gemeen hoor, om de jongelui zo met een lege portemonnaie te laten beginnen.

Als die Turk hun nu eens 15.000 dollar méé gegeven had en gezegd: hier, m'n lieve kinderen, hier hebben jullie alvast een beginnetje en probeer nu maar er wat bij te verdienen door hard te werken en goed je best te doen.

Ja, dat zou ik gedaan hebben, maar ik zal wel nooit 15.000 dollar bezitten.

Maar dat is ook niet zo belangrijk. Belangrijker is, dat het weer voorjaar geworden is en die koude winter weer voorbij is.

Laatst zei eens iemand, zie zo, nu krijgen we weer twee zomers tegen één winter. Dat klinkt natuurlijk veelbelovend al is het dan wel een beetje de ogen sluiten voor de werkelijkheid.

Maar in elk geval gaan we nu weer een zonnige tijd tegemoet en wat is het leven nu zonder zon?

Hoewel, altijd mooi weer zou ook niet goed zijn. Wij mensen raken zo gauw aan de dingen gewend en dan vergeten we om telkens opnieuw weer dankbaar te zijn.

Daarom is er in ons eigen leven vaak ook zo veel afwisseling, net als in de natuur. Soms is het zonnig net als in Juni, soms is het zo troosteloos en mistig als op een donkere Decemberdag. Maar voor wie het zien wil is er altijd licht, de grote Lichtbron: God de Here.

PRINSES LILIANE IN DE KONGO

Prinses Liliane van België bracht onlangs een bezoek aan Belgisch Kongo.

Hier is zij gefotografeerd in de kraamafdeling van een ziekenhuis in Stanleystad, waar zij zich geruime tijd op hartelijke wijze met de jonge moeders onderhield.

WOMEN'S FUND OF CHRISTIAN HIGHER EDUCATION DISTRIST HAMILTON

Nu wij de zomer tegemoet gaan, ligt de voorjaar lichting weer achter ons, ongetwijfeld zullen vele vrouwen uitzien naar het resultaat wat ook deze lichting op mocht brengen.

De April 1959 lichting heeft opgebracht $1430,91. Ons eind bedrag is nu samen $2618.19. Het comité zegt iedereen heel hartelijk dank, die heeft meegespaard aan het doel, ook de plaatselijke comité's niet te vergeten, voor het werk dat zij hieraan gaven.

Wij hopen en vertrouwen, dat ook in het komende seizoen nog velen met ons mee willen sparen voor hoger onderwijs.

Dit toch is ook een taak van God ons opgelegd in ons nieuw vaderland.

Het comité

Uit de Vrouwenverenigingen

Een vergadering van de "Kring Chatham" werd gehouden op 9 April, 1959 in de Chr. Ref. Church te Dresden onder leiding van Miss H. Knapper. De presidente wees ons er op dat we net als Dorcas, vrouwen moeten zijn, die arbeiden in den Here, door anderen te helpen, en tot steun te zijn. We moeten in ons leven laten uitkomen dat we Christenen zijn.

De penningmeesteresse gaf een overzicht van de financiën. Er was een saldo van $27.43.

Mr. J. Joosse van Dresden sprak over "Man en Vrouw in het huwelijk en in het kerkelijk leven." Het kwam hier op neer, dat ons huwelijk een afschaduwing moet zijn van onze verhouding met God. In de Bijbel worden wij gelovigen "De Bruid van Christus genoemd".

Wij vrouwen moeten onze mannen onderdanig zijn. En de mannen moeten hun vrouwen liefhebben. Zo moeten we *samen* God verheerlijken. Samen werken in Gods Koninkrijk en tot Zijn eer. Onszelf verloochenen en in het geestelijke elkaar tot steun zijn. Bespreking volgde, waarna de presidente Mr. Joosse bedankte voor zijn leerzame onderwerp.

Pauze volgde waarin gestemd werd voor een nieuwe presidente, daar Mrs. Knapper aftredende was. Met meerderheid van stemmen werd gekozen:

Mrs. Dijkhuis, 1320, Beth. St., Walaceburg.

Na de pauze bedacht Chatham II ons met een leuke en leerzame samenspraak en Dresden had ook nog een bijdrage. Mrs. Knappers stelde de nieuwe presidente hierna aan ons voor. Ze wenste haar veel vreugde toe met haar nieuwe taak en zei dat het haar zelf ook veel voldoening had gegeven in de afgelopen 5 jaren.

Mrs. Dijkhuis sprak hierna haar dank uit aan de vergadering voor het vertrouwen in haar gesteld en vroeg ons aller medewerking en gebed. Zij bedankte ook Mrs. Knappers voor alles wat zij voor onze League gedaan had.

De collecte bracht op $34.14.

Mr. Joosse dankte met ons.

Mrs. C. Verburg, Blenheim

VAN DELFTS BOOKHOUSE

Het vanouds bekende adres voor al uw

BOEKEN
BIJBELS
STUDIEBOEKEN
WOORDENBOEKEN
MUZIEKBOEKEN
LOSSE MUZIEK
VOORDRACHTEN en
SAMENSPRAKEN
WANDTEKSTEN
HOLL. GRAMOFOONPLATEN
YEARBOOK Chr. Ref. Church
$ 1.25 postpaid.

Vraagt prijslijst.

223 Hess St., HAMILTON, Ont.

SO IDENTICAL, TWINS DREAM ALIKE

Irene and Marja Mein, five-year-old twins from Burlington, Ont., are so alike they even dream the same things. Their parents insist the twins are so identical they dislike the same foods and have colds, toothaches and headaches at the same time. Mr. and Mrs. Mein have trouble telling the cute little blondes apart and have tried painting one of the twins toes and cutting one's hair a little shorter than the other.

BREEK GEEN GOEDE GEWOONTE

Humoristisch verhaal door Bill Engelage

Baker Henry Jager bereidt het brood volgens een volmaakt recept, en het vier-uur-durende proces geschiedt systematisch. Nimmer wijkt hij van die regel af; niet in januari in de slappe tijd, en niet in december in de drukke tijd. Maand na maand . . . en jaar na jaar, alles gebeurt op dezelfde wijze . . . op dezelfde tijd, en . . . gewoonte getrouw.

En in Katersby, een village in Canada, genieten honderden mensen dagelijks van het zeer blanke en voedzame brood.

Doch in de nacht van de vijfde mei in het jaar negentien-honderd-acht-envijftig, gebeurt het dat Baker Jager in zijn bed ligt te woelen. Dit is casueel, want hij slaapt, ongelogen, altijd als een marmot, en wordt gewoonlijk pas wakker als om vijf uur in de morgen de wekker afratelt. Maar nu . . . nu voelt hij geen slaap. De nachtelijke onrust verwijt hij zichzelf, daar hij de avond tevoren van een spannende roman gesmuld heeft en daarbij zijn trouwe gewoonte: om tien uur naar bed, heeft verlaten. Als liefhebber van lezen, moet hij het boek eerst uitlezen alvorens hij zich ter ruste begeeft. Zijn zwakheid straft zichzelf, want als hij ter middernacht naast Jane, zijn lieve vrouw, onder de wol kruipt, kan hij de slaap niet vatten. Het verhaal spookt nog door zijn brein, en hij kan het op geen enkele manier kwijt raken.

De bim-bam klok galmt twee uur, en nog slaapt Henry niet. Hij werpt z'n lang lichaam om en om, maar 't geeft allemaal niets.

Dit eindeloos gedraai verdriet zijn vrouw Jane.

Reeds enkele malen heeft ze wrevelig gemopperd "Lig toch stil, Henry, draaitol die je bent . . ."

D baker zucht. Hij snapt er totaal niets van.

Ten einde raad rolt hij zich op z'n brede rug, met de innige hoop eindelijk eens in slaap te vallen.

En werkelijk . . . hij dommelt in . . . schrikt echter opnieuw wakker, daar hij meent de wekker te horen.

"Man, wat mankeert je toch . . ." gromt Jane.

Henry Jager voelt, hoe ze met een wild gebaar de dekens over zich heen trekt, die hij in zijn angst van zich verslapen te hebben, in z'n omhoog vliegen heeft meegesleurd.

"Ga toch slapen . . ." foetert ze.

* * *

Met open ogen en klaar wakker kijkt Jager de duisternis in. Hij kreunt hoorbaar. Ach . . . zijn rug doet zo'n pijn . . . hij is niet gewoon in deze houding te liggen.

In gedachten oppert hij de mogelijkheid om het op zijn buik te proberen, al ziet hij er niet veel heil in.

Al spoedig zet hij de gedachte om in een daad; maar bij deze omwenteling wekt hij Jane weer. Woedend valt ze tegen hem uit: "Als je nu niet ophoudt te draaien, ga ik op een ander bed. Is me dat wat moois om mij met je getol de hele nacht wakker te houden? Wat mankeert jou toch wel . . ."

Tjonge, denkt Baker Henry Jager, Jane is echt kwaad . . . het is in hun dertigjarig huwelijk niet voorgevallen. Hij moet er nog om lachen ook. Maar deze pret kost hem een stevige por in zijn ribben.

"Stil . . ." sist Jane.

Doodstil ligt hij nu.

Zijn puntige neus die doet denken aan een vooruit gestoken vlaggestok, duikt diep weg in de zachte kussen. Zijn lange armen liggen levenloos langs het lichaam.

Even later kreunt hij opnieuw. En als zijn maag een binnenlandse oorlog aankondigt, voelt hij zich misselijk worden. Jager vraagt zich af hoe een normaal mens in de vrede op zijn buik kan liggen slapen. Volgens hem, staat dit gelijk met zelf-pijniging.

Toch durft hij zich niet te verroeren uit vrees zijn vrouw wakker te maken. In de Bake-shop mag Henry de baas zijn, in de andere vertrekken regeert Jane en heeft hij maar te gehoorzamen.

Hij hoopt nu nog slechts één ding, en dat is: dat het heel gauw vijf uur zal zijn, want om nog langer voor martelaar in zijn bed te liggen, lokt hem echt niet erg.

Met een schreeuw wordt Baker Henry Jager wakker.

Sapperloot . . . hij is toch ingedut . . . Nu heeft hij zich natuurlijk verslapen. Dat krijgt hij er nu van als hij zijn ogen de halve nacht openhoudt.

Haastig draait hij het bedlampje aan en kijkt hoe laat of het al is. Hij gelooft zijn ogen niet.

Het is precies vijf uur.

Het is een mirakel of eigenlijk ook weer niet, want staat hij niet iedere morgen om deze tijd op?

Gewoonte mensen . . . niets anders dan gewoonte.

Met veel meer energie dan nodig is, wipt Henry uit zijn bed. De lange benen bonzen met een vaart op het wollen vloerkleedje, dat door het plotselinge gewicht op het gladde zeil wegschiet. Nog net kan hij zich aan de bedrand vastgrijpen en voorkomt hij een gratis glijtochtje door de slaapkamer.

Hé . . . de schrik zit hem in de benen.

"Mens, wrijf dat zeil toch niet zo glad" valt hij uit tegen Jane, die bij al het ongewone rumoer rechtop in bed zit.

"Man, spring dan ook niet als een wilde Indiaan je bed uit. Zo jong ben je heus niet meer, hoor. Wat mankeert je toch . . . dat ligt me de hele nacht te steunen en te draaien, en als hij dan eindelijk opstaat, alsof . . . alsof hij de eerste prijs gewonnen heeft in lang-slapen, en daardoor bijna zijn benen breekt, krijgt zijn vrouw de schuld omdat ze zo proper is. Het is een schandaal . . ."

Henry Jager ziet, hoe Jane diep en verachtelijk snuift.

Hij hoort haar hijgen, zo heeft ze zich opgewonden.

Met een woeste ruk ziet hij haar de dekens voor de zoveelste keer die nacht over zich heentrekken, hem geen woord meer waardig keurend. Daar kan hij het mee doen.

't Is toch ook bar, zoals hij deze morgen zijn werk moet beginnen.

Het spektakel ontneemt hem een gedeelte van zijn werklust.

Hé, zo'n heibel op de vroege morgen en dan Jane helemaal van streek. Het belooft een goede dag te worden.

* * * *

Het is Jane die om negen uur het gare brood in de keuken ruikt. Het is haar vrouwelijk voorgevoel, dat haar vertelt, dat er iets niet in orde is in de bakkerij. Ze dribbelt naar de plaats des onheils.

"Henry . . . het brood . . ."

Die dag hebben de Katersby-anen brood gegeten met een zwarte korst.

HET KOPEN VAN EEN FARM

Het gemiddelde inkomen van een boer met een eigen bedrijf in Canada is in de laatste jaren ongeveer $ 3.200 geweest, hetgeen minder was dan in sommige industrieën. Het is hoger waar men handelsgewassen zoals tarwe en andere granen verbouwt, maar op dergelijke bedrijven wordt minder voor eigen gebruik verbouwd.

De boerderijprijzen zijn hoog in streken zoals Zuid Ontario, maar gewoonlijk zijn de afzetmogelijkheden daar beter. In Noord Ontario en in de randgebieden van het Westen is het land goedkoper, maar de opbrengsten zijn ook veel minder.

Het leven op de boerderij is in de laatste jaren veel verbeterd. Nu heeft men op het platteland betere wegen en meer electriciteitsleidingen. In het Noorden en op de prairies zijn de winters streng en dan ligt het boerenbedrijf bijna stil.

In de meeste gevallen leren nieuwkomers de landbouwomstandigheden en methodes kennen voordat zij er toe overgaan om zelf een bedrijf te kopen. Voor dit doel vinden ze in alle districten officiële landbouwconsulenten. De countyconsulent en de buren zijn de beste bronnen voor inlichtingen over boerderijen.

Soms is er een mogelijkheid om een bedrijf te leiden voor een afwezige eigenaar. In dergelijke gevallen moet men behalve met landbouwwerk ook op de hoogte zijn met de afzet van de producten.

Gewoonlijk krijgen nieuwkomers de raad om nauwkeurig de productiviteit in het verleden van het te koop aangeboden bedrijf te bestuderen. Ze moeten op de hoogte zijn met de grondsoorten en de afzetmogelijkheden die er voor eventuele gewassen bestaan. Afstand van de markt, het klimaat en belastingen zijn belangrijk. Gewoonlijk is het beter om eerst een jaar of zo in een streek te wonen, alvorens geld in een boerderij te steken.

Vele nieuwkomers zijn er in geslaagd om zich als boer te vestigen in de zuidelijke counties van Ontario. Ze hebben succes gehad met de verbouw van tabak, fruit, verse groenten, sojabonen, suikerbieten en mais. Deze gewassen vereisen veel werk en gewoonlijk is het zwaar werk. Soms heeft men tijdens de oogst te kampen met een tekort aan arbeidskrachten.

Kennis van het Engels, landbouwmethodes en productieafzet zijn niet voldoende. Een gemengd bedrijf in Ontario kan wel $ 100 per acre kosten. Grasland is goedkoper en tabaks- en fruitgronden kosten veel meer.

Volgens een der schattingen heeft men ongeveer $ 14.000 aanvangskapitaal nodig om in Ontario een gemengd bedrijf van 100 acres te kunnen beginnen.

Men behoort een onderzoek in te stellen naar de belastingen op dergelijk land. Dicht onder de rook van een stad kunnen deze wel eens hoog zijn. Een niet al te grote afstand van de markt is van belang voor een zuivelbedrijf en voor de verbouw van fruit en groenten. De koopprijs van land en de belastingen kunnen hoger zijn.

In de Atlantische provincies, Nova Scotia, New Brunswick en Prince Edward Island, verbouwen de boeren aardappelen en appelen terwijl men er ook veel pluimveebedrijven en zuivelbedrijven aantreft. De afzetmogelijkheden zijn daar niet zo groot als in centraal Canada.

Quebec is in landbouwkundig opzicht van belang, maar de meeste bedrijven zijn familiebezit en in de meeste Frans sprekende streken valt het vaak niet mee om land te kopen.

Noord Ontario heeft ruimte in overvloed maar het is bedekt met naakte rotsen en bossen. De mijnbouw en de productie van pulphout zijn hier de voornaamste middelen van bestaan, hoewel boerderijen gevonden worden tot aan Cochrane in het Noorden en in verspreide districten langs de noordelijke oever van het Superior Meer.

In het Noorden is land weliswaar veel goedkoper, mar men moet eerst de bossen en het struikgewas kappen. Dit is een nadeel, hoewel de boeren daar ook in de winter kunnen werken en wel in de bossen. Het klimaat heeft een koude winter en het vee moet binnen gehouden worden.

Op de Prairies in het Westen bedraagt de gemiddelde prijs van het land ongeveer $ 50 per acre. Goedkoper land ligt vaak op een grotere afstand van het water. De meeste bedrijven in Saskatchewan hebben grote gegraven kommen voor het opvangen van sneeuw in de winter zodat men 's zomers over water beschikt voor het vee en de tuinen.

In goede jaren levert het land in Saskatchewan 25 bushels tarwe per acre op. De bedrijven op de prairies zijn groot en de grotere steden liggen op aanzienlijke afstand van elkaar. De verbouw van granen kan heel winstgevend zijn, maar de boer heeft doorgaans minstens een tractor en een vrachtauto en waarschijnlijk een maai-dorsmachine. De machines kunnen evenveel kosten als het land zelf.

De winters op de prairies zijn doorgaans koud en tamelijk droog. De regen komt er in de lente en in het najaar. De wegen en de electriciteitsvoorziening worden er beter. In de meeste provincies verbouwt men wortelgewassen. In de noordelijke streken produceert men wat honing. Verder doet pluimvee het zeer goed in het droge klimaat en de productie van boter en eieren brengen veel werkzaamheden met zich mede. (CS)

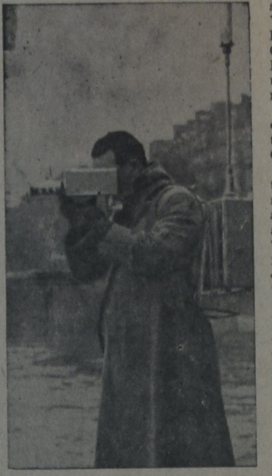

This portable television camera, capable of operating without cables over a range of several hundred yards, will be used by the CBC to help cover events of the royal tour. Developed in France, it is battery-operated and sends its own pictures through the transmitter carried on the operator's back. It will supplement the work of larger cameras by bringing intimate close-ups of the royal visitors.

YOUNG PEOPLE'S ACTIVITIES

EASTERN ONT. LEAGUE SPRING RALLY

Around 200 young people gathered in Brockville on May 18th, at 1 o'clock in the afternoon to take the memorable boat-tour of the Thousand Islands. After this beautiful 5 hour journey and picnic, we returned to the Brockville church for our evening session.

The President, Rev. A. de Jager opened the evening meeting with the reading of Acts 2 : 14—40, prayer and a word of welcome. Then the Oratorical Contest was held in which Margriet Lieverdink of the Williamsburg Girls' Club took the lead with her speech about "Juvenile Delinquency". Second was John Ritskes of the Brockville Y.P.S. "Promptly and Sincerely" who spoke on the topic "Unions". After the report of the jury, the secretary of the League read a report based on Questionaires which were filled in this spring. Each Society had te send delegates to visit another society and were to ask different questions about this particular Society and about problems, criticisms, etc. in respect to our League Work.

Rev. Kranenburg introduced our guest speaker, Rev. Wittenbos from Renfrew, who chose as his subject "Evangelisation Challenge."

Rev. Wittenbos started out by reading Matth. 5 en chose as his particular theme "You are the salt of the earth." He explained to us the difference between Pepper, Vinegar and Salt Christians. Pepper Christians, according to the speaking, are aware of their own righteousness, unactive and fretful and you are unable to stir them to action with respect to evangelisation. They are dried-out, just as pepper is made up out of dried-out fruits.

Vinegar Christians are Christians with a good appearance — the wine of the church — until you call them to evangelise. Then the wine turns sour and becomes vinegar of which you can use little with good results, but much is harmful.

The Salt Christians, should, just as real salt — season and preserve. God made a covenant between Himself and us. We should preserve this covenant and carry the blessing of this covenant out to other persons.

Our youth is responsible for the evangelisation here in Canada, because we speak the language of our new homeland. We can proclaim the gospel to the young people in school and at work, for especially young people are searching for God.

We should make our young people an army and season everything with the gospel of Jesus Christ.

With this message ringing in our ears, we sang our Federation Song and this very fine Youth Rally was closed with a word of Thanksgiving by Student Breedveld.

Dorothy Veenstra.
(League Secretary.)

YOUNG CALVINIST LEAGUE SPRING RALLY NIAGARA

This Rally was held on the Victoria Holiday May 18th in Stamford, Ont. Our oratorical Manager opened the meeting with prayer. After giving us all a hearty welcome he introduced to us Martin Boomsma, Evert Nieboer, and Peter Plug, who were the only contestants for our oratorical contest. Martin placed first with his speech entitled "The wrong attitude by Prejudice." A piano solo which followed was enjoyed by all and Rev. Terpstra closed the meeting with prayer.

The afternoon session was begun with a sing-song lead by Jack Knight. John Kersies then opened the meeting in the customary manner. The roll call showed all the societies present. After a recitation by L. de Bak our speaker Rev. D. J. Scholten from Brantford was introduced. His topic was "Calvijn Vandaag." In this he showed us the significance of John Calvins life. We all should follow Calvin's ways, however more than the man John Calvin, but Christ Himself. Lenie Lammers sang a beautiful solo for us before the president closed the meeting.

In between the afternoon and evening seesion some of us toured the Falls while others went to Queenston Park to play games.

At 7.00 another sing-song opened the meeting. Martin Boomsma presented his winning oration to us again. Rev. Kunst was introduced as the evening speaker. His topic "John Calvin, The Historic Person" mingled very well with the speech of the afternoon. Both our speakers were thanked for coming out with us. The Y.C. Campaign awards were now presented to the Mt. Hamilton, Jarvis and Simcoe Soc. After the singing of the Federation Song Rev. Kunst closed with us in thanksgiving to our Heavenly Father. A film "Unfinished Task" was shown for all those interested.

A. A.

SPRING RALLY SIMCOE LEAGUE

On May 18th, all the societies of the Simcoe League gathered together in the Bowmanville Chr. Ref. Church.

The Oratorical Contest was held at eleven o'clock, and our president, Wietze Luinstra opened the meeting with scripture reading, we sang Hymn 408. Thereafter he turned the meeting over to the Oratorical Contest Manager, Miss Ellen Van Harmelen. She welcomed the contestants, 2 girls, Corrie Vander Kooij, Joanne Krol, and 4 boys, Eddy Den Haan, Hemmo Kemper, Walter Van Ast, Jim Wilms. The judges were Miss Gladys Jager, League sec., Mr. H. Feenstra, principal of the Chr. School in Springdale and Rev. J. Van Harmelen, minister of the Chr. Ref. Church of Oshawa.

Before our afternoon meeting was opened the president announced the winners of the Oratorical Contest. Girls, first price winner Joanne Krol, second Corrie Vander Kooij. Boys, first price winner Eddy Den Haan, second Walter Van Ast, third Jim Wilms, fourth Hemmo Kemper.

The President opened the afternoon meeting, which was held in the Dutch language, with prayer, we read Isaiah 40:18-31, whereafter all present were welcomed. We listened to an Organ Recital, by Mr. H. Vander Gaast. Mr. Joe Smidstra gave a recitation titled "Ter elfde ure". Collection was taken up for the Chr. High School in Hamilton, while we sang a few Hymns. A Double Trio sang for us "Lift up thy eyes". Rev. Praamsma, of Toronto was introduced and addressed us on the subject "Calvin and Youth". Rev. Praamsma pictured Calvin as a hero of faith, a friend to young people, and an example.

Our closing Hymn was "My God how wonderful Thou art". Rev. Praamsma led us in closing prayer.

Recess was held. A picnic was organized by the committee of Bowmanville.

7 o'clock the church was filled with at least seven hundred young people. After community singing of Hymns, we sang the Federation Song. Wietse Luinstra read Phil. 3:1-12, and all were welcomed. The winners of the Oratorical Contest had the opportunity to deliver their speeches. Miss Joanne Krol, "Attitude towards the Sick", and Eddy Den Haan, "Democracy". All contestants were called to come forward and Ellen Van Harmelen presented them with the Book tokens. Miss Sara Vander Kooij, Young Calvinist Campaign Manager announced the winner of this year's Cup. Springdale first place and Holland Marsh second. She presented the Managers of each society with the cups, and thanked all societies for their cooperation. The Mayor Mr. Caratthers of Bowmanville, addressed us with a few words. Roll Call by Miss Gladys Jager showed that all 18 societies were present. We listened to a Solo of Miss W. Horlings, accompanied by organist Mr. H. Horlings. She sang beautifully, "The Lord's Prayer".. Collection taken up, $ 227 for Chr. High School, Hamilton.

Rev. Schrotenboer from Ottawa, speaker for that night was introduced by the president. Rev. Schrotenboer addressed us on the subject "Thine is my Hearth". Taken from the words of Calvin, "Promptly and sincerely I offer my heart to Thee, My Lord".

Rev. Schrotenboer finished his nice speech, with asking, Are you willing to follow? We sang "Trust and Obey". Rev. Sehrotenboer closed with us in prayer, there after we sang "O, Canada" and "God Save our Queen".

Ellen Van Harmelen

GLOBE TRAVEL SERVICE

Het Nederlandse reisbureau voor al Uw reizen
OFFICIELE AGENTEN VOOR K.L.M. - H.A. LINE EN ALLE ANDERE SCHEEPVAART- EN LUCHTLIJNEN
Deskundig advies is een grote hulp voor U, en U krijgt dit zonder.... extra kosten.
212 MAIN STREET, NEWMARKET, ONT. PHONE T.W. 5-4891

Holland Construction Co.

Wolverton Rd. GRIMSBY, R.R. I
Phone WH. 5-4012

Speciaal in Greenhouse Constructie

en aanbiedingen van nieuw cedar of redwood materiaal voor zelfbouwers, tevens Hotbedsash, Putty & Nails enz.

KOOP NU GOEDKOOP GREENHOUSE GLAS

Twee bondgenoten: Gezondheid èn Levenslust.
Want de basis heet: volwaardige voeding.
LIGA
Krachtige Kost voor het Kind!
LIGA! Let op de èchte!

BUISMAN's AROMA
maakt het hele verschil
• Ook bij soluble koffie doet een beetje BUISMAN's Aroma wonderen.

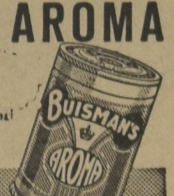

Vraag Uw winkelier of schrijf voor adressen aan:
CANADIAN BUISMAN CO. LTD. • 221 HALL-BUILDING
789 WEST PENDER STREET • VANCOUVER I-B.C.

☆ FOR BOYS AND GIRLS ☆

DEAR GIRLS AND BOYS:

Wasn't that last contest very, very difficult? I was amazed, when I saw the entries that you sent in. So many and so well done! You know, this contest was supposed to be very hard, as I warned you in advance, because this was the last of five contest, after which we would find out, who had won the prize over the entire series.

It took an awful lot of figuring to gather all the points that you have won and make the final "ladder". Remember that we talked about that "ladder" before? Sure, you do. Many children sent in their entries for every one of the five contests we had. The first one came just about a year ago. That was also a FLOWER CONTEST, but not so difficult as the last one we had. Second we had a SPORTS CONTEST? in which so many of you mixed up Football with Soccer (how come?). And then the AUTOMOBILE CONTEST with all the new cars that you saw last summer during the holidays. That was something especially for the boys, but the girls did very well, too. In the fall we had an ANIMAL CONTEST, which seemed to be the most popular of all, with over the 130 entries from boys and girls all over Canada.

In every contest we had two winners, one girl and one boy (in the last one we chose even two winners for each group). But everyone who did not win the first prize could still hope for a prize in the next contest. And even if you did not win a prize in any of the five contests, you still had a chance to win a prize in the LADDER. You know how that works; we gave a certain number of points for every entry that was obove average, considering the age of the child and so on. That is how some of you came high on the ladder, even though they did not always have the highest number of points in every contest.

To give everybody a fair chance to reach the top of the ladder, we gave up to 500 points for that last, difficult contest, instead of up to 100 as was the custom with al the other ones.

Now you can easely see, who is the highest on the ladder. Tony VanderKooy has by far the highest number. He gets two prizes this time, one for winning the ladder and the other being the winner in the last flowercontest for the boys group. Judy Pelster is the highest girl on the ladder and we congratulate her for winning a first prize, too. Another girl, Helen Reitsma, won a first prize as the winner of this contest in the girls-group. Congratulations to every one of them. These prize-winners will each receive a fine book, Tony gets two!

* * *

Really, I would love to have more of these contest, they are fun, arent they? If it was not so much work, I would like to make one up for you every week.

But that would be too much, perhaps. It might tire you, to do the same kind of contests every time. So, at the moment I am thinking of something entirely different. Aren't you eager to know? Sorry, I could not tell you right now, but keep looking for your own corner in the Calvinist-Contact it may come soon.

Wat's your place on the LADDER?

	Flower-Contest	Other Contests	Total
Tony VanderKooy, Hamilton, Ont.	500	315	815
Judy Pelster, Beverly, Alta.	375	235	610
Andy Bootsma, Hamilton, Ont.	325	210	535
John Kamphuis, Lacombe, Alta.	375	140	515
Jerry Bulthuis, Hamilton, Ont.	300	205	505
Dienie Huizing, Iron Springs, Alta.	275	210	485
Jean Geerlinks, Moorefield, Ont.	400	80	480
Ria Schipper, Pt. Stanley, Ont.	300	165	465
Alma Jonker, Brampton, Ont.	250	210	460
Della VanEessen, Trenton,	375	80	455
Helen Reitsma, Burlington, Ont.	450		450
Dick Maat, Vickers Heights, Ont.	450		450
Audrey Van Dyk, Ft. Williams, Ont.	375	65	440
Alice Linker, Forest, Ont.	125	290	415
Bert Van Lange, Painswick, Ont.	350	60	410
Ellen VanderLende, Nw. Westminster, B.C.	175	230	405
Alice VanderVeen, Lacombe, Alta.	400		400
Hans Kater, Selkirk, Ont.	400		400
Dick Brinkman, Sunderland, Ont.	250	130	380
Thea Valk, Smithers, B.C.	250	125	375
Nellie VandenBerg, Vinemount, Ont.	300	65	365
Nellie Kamphuis, Lacombe, Alta.	350		350
(Miss) E. Scheurkogel, Cobble Hill, B.C.	350		350
Wilma Lammers, Port Dover, Ont.	350		350
John Maaskant, Clinton, Ont.	275	55	330
Garry Van Arragon, Mt. Brydges, Ont.	175	155	330
Jopie Span, Kingston, Ont.	325		325
Effie Haanstra, Vinemount, Ont.	325		325
Teeny Doesburg, Brinston, Ont.	250	75	325
Didy De Bruyn, Ida, Ont.	250	70	320
Jean Zuidema, Stirling, Ont.	225	80	305
Bertha Stolte, Alhambra, Alta.	150	155	305
Jeanette Boersma, Hamilton, Ont.	300		300
Ann De Jong, Morrisburg, Ont.	125	155	280
Annie Heinen, Leamington, Ont.	275		275
Cony Mywaart, Belleville, Ont.	200	65	265
Lonnie Koole, St. Catharines, Ont.	250		250
Bob Koole, St. Catharines, Ont.	150	70	220
Regina Ipema, Niagara Falls, Ont.		210	210
Evelyn Postma, Trenton, Ont.		210	210
Jayne Poortinga, Kirkton, Ont.	200		200
Annie Byma, Ft. Frances, Ont.	100	85	185
Wilma Verburg, Iroquois, Ont.	175		175
Femmy Swytink, Smithville, Ont.		155	155
Helene Tigchelaar, Aldershot, Ont.		155	155
John VanderKuylen, Wademar, Ont.	150		150
Jimmy Bout, St. Catharines, Ont.	150		150
Herman Hamhuis, Smithers, B.C.	150		150
G. VanderGaast, Bowmanville, Ont.	150		150
Sylvia Zylstra, Brockville, Ont.		145	145
Harry Stiksma, Edmonton, Alta.		145	145
Hans Van Rossum, St. Catharines, Ont.		140	140
Tony Fidom, Ingersoll, Ont.		140	140
Ann VanderKruk, Waterdown, Ont.		140	140
Mary Van Zwol, Ft. William, Ont.		140	140
Hilda Klijnstra, Hamilton, Ont.		140	140
Wenda Nieboer, Fenwick, Ont.		130	130
Egbert De Vries, Darwell, Alta.		130	130
Henrietta Olthoff, Thamesford, Ont.	125		125
Georgina VanVeller, Sarnia, Ont.	100		100
Jackie Van Gilst, Finch, Ont.	100		100
Rita Luymes, Winchester Springs,	100		100

No laughs

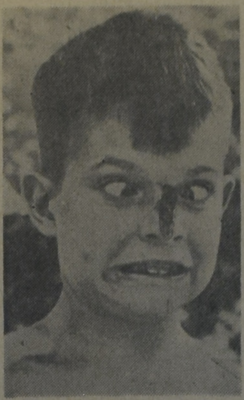

When you're afraid to hit the insect on your nose because it may bite; and when you are scared stiff to let it stay there because it is likely to bite anyway—what do you do? Nine-year-old Stan Dromey of Atlanta, Ga., doesn't know what to do except grimace and bear it and to look cross-eyed in the process.

Met vacantie naar Holland
met Amerika's nieuwste begrip
van varende luxe
waar de toerist KONING is!

S.S. ATLANTIC

Toeristenklasse
Tarieven vanaf $ 191.50

RECHTSTREEKSE 7-DAGEN DIENST van
NEW YORK naar AMSTERDAM

27 JUNI * 3 AUG. *
15 JULI * 23 AUG.

* Zomertarief

S.S. ATLANTIC doet ook Zeebrugge aan.

- Géén U.S. visum voor New York vereist.
- Meer dan 95% toeristenklasse accomodatie
- Elke hut heeft een aparte douche en toilet
- Verwarmd promenade dek, glas rondom
- Voortreffelijke American-Continental maaltijden

Geheel air-conditioned

BEZOEKT UW REISBUREAU OF
AMERICAN BANNER LINES
181 Bay St., Toronto - EM. 3-4306

Uw AMERICAN BANNER LINES vertegenwoordiger
is ADRIAAN LIMBERTIE van
DONWAY TRAVEL AGENCIES
Don Mills Shopping Centre, Don Mills (Toronto) - HI 4-8467
(na 6 uur: HI 4-8280)
WIJ KOMEN BIJ U THUIS UW REIS BESPREKEN.

BOEKT UW PASSAGE
ook voor S.S. ATLANTIC van AMERICAN BANNER LINES
en de K.L.M. bij
KOOPS TRAVEL SERVICE
HET GROOTSTE NEDERLANDSE REISBUREAU
IN CANADA
Postbox 176 - Shopping Centre - BURLINGTON, ONT.
Tel.: NE 4-1813 (dag en nacht). Donderd. en Vrijdag open tot 9 u.

Around the World

Comment on Crime problems

WASHINGTON. - Speaking before the Methodist Board of Temperance, Senator Estes Kefauver said:

"According to the Federal Bureau of Investigation, crime costs America $ 20 billion a year. Twenty billion is five times the amount America will spend this year for scientific research in the vital field of missile weapons and space exploration.

It is 140 times greater than the amount asked by the Administration to implement the National Education Defense Act.

For every dollar contributed to churches $ 10 will be spent against crime. Indeed it might be observed that although crime may not pay, it most certainly costs."

Ecumenical Council

Eastern Orthodox Churches would accept an invitation to the Ecumenical Council summoned by Pope John XXIII only if the rest of the Christian world is invited to send representatives, Patriarch Athenagoras of Istanbul declared last month.

Archbishop Iakovos, the head of the Greek Orthodox Archdiocese of North and South America, became the first Greek Orthodox Archbishop to have an audience with the Roman Catholic pope in 350 years.

Russian Gospels

The British and Foreign Bible Society is distributing a new translation of the four gospels in colloquial Russian. A group of Russian scholars associated with the Orthodox Institute of St. Sergius in Paris had worked eight years on the project.

In Nigeria

A printing plant which can turn out 30.000.000 pages of Christian literature annualy was dedicated at Lagos, Nigeria, last month. The new building will house the printing and publishing facilities of the Niger Challenge Press, operated by the Sudan Interior Mission. 300 guests representing Protestant Churches of West Africa attended the dedication.

— You'll like the new edition of VISION, the timely and interesting Christian magazine. Very attractive for young people, who cannot read the Dutch language. Sent for a free sample copy — or you could take a trial subscription for half a year only $1.00. Address: Box 34, Stat. B., Hamilton, Ont.

EXTRA MEDEDELING
Slager's Furniture & Appliances Ltd.
maakt bekend, dat
Mr. Martin Slager
op eigen verzoek per 15 Mei l.l. uit de company is getreden, en sindsdien niet meer hiervoor werkzaam is.
De zaak wordt voortgezet onder dezelfde naam, met hetzelfde personeel en op hetzelfde adres:
645 Barton Street East, Hamilton
Phone Number LIberty 9-9810
Door het verkopen van goede kwaliteitsproducten tegen de laagst mogelijke prijzen en door het verlenen van goede service hopen wij het in het verleden in ons gesteld vertrouwen waardig te blijven.
SLAGER'S FURNITURE & APPLIANCES LTD.
PIET J. KUIPERS JAC. C. DE HAAS

NIEUW! KOOPT VANDAAG NOG EEN ROL NIEUW!

NIEUW! Buitengewoon heerlijk van smaak met halfzachte vulling. NIEUW!
Product van TONNEMA, King Pepermunt Fabrieken

WIN EEN ABONNEE ▲ WIN EEN BOEK

CLASSIFIED ADS

ARE EASY AND NOT EXPENSIVE

Pay your advertisement when you send it in. See our new standard-rates below:

— — —

Birth-announcements	$ 2.50
Engagement-announcements . . .	$ 2.50
Marriage and anniversaries . . .	$ 3.50
Notifications of death	$ 3.50

— — —

"For Sale" and "Want" advertisements up to 40 words $ 2.00.
For every word more 5 ¢.
For "letters under number" $ 0.50 extra.

Send your payment together with your ad to:

Calvinist-Contact
Box 312, Station B, Hamilton, Ont.

With joyful gratitude to our faithful covenant God, we announce the birth of

PETER SYBREN

His parents:
Mr. & Mrs. P. Brouwer.
His brother: Gerrit Peter.
His sister: Sonya.
Brampton, Ont., May 21st, 1959.
74 McMurchy Ave. N.

De Heer verblijdde ons andermaal met de geboorte van een dochter die wij

DEBORA
(Debbie)

noemen.

A. Bruinink.
J. G. Bruinink—Vander Keur.
Diane.
Fruitland, 27 Mei 1959.

Verloofd:

BETTY SUPER
en
PETER HAAGEN

9 Juni.
Lacombe, Alberta, Box 158.

Op 5 Juni a.s. hopen wij, Gode dankbaar, de dag te herdenken, dat onze geliefde ouders

AREND TOERING
en
ELIZABETH KOORNSTRA

40 jaar geleden in het huwelijk traden.

Dat zij nog lang voor elkaar en voor ons allen gespaard mogen blijven is de wens van hun dankbare kinderen:

Lemmer, Nederland:
Willem en Tjitske Toering.
Jelle en Pietertje Toering.
Toronto, Ont.:
Maaike en Siebren Venema.
Bowmanville, Ont.:
Albertje en Willem Vander Bijl.
Toronto, Ont.:
Djoeke Toering.
Iemkje en Jim Vander Veen.
en 15 kleinkinderen.
Adres: Nieuwedijk 67, Lemmer, (Fr.), Nederland.

With gratitude to the Lord we are happy to announce the forthcoming 40th wedding anniversary on June 4th, of our dear parents:

RENZE VANDERSLUIS
and
HOTSKE NIJDAM

R.R. 4, Blenheim, Ont.

Their children:
Mr. & Mrs. H. Vandijk, Chatham.
Mr. & Mrs. A. Wagenaar, Blenheim.
Mrs. & Mrs. K. VanderSluis, Chatham.
Mr. & Mrs. M. VanderSluis, Bronte.
Mr. & Mrs. F. VanderSluis, Bolsward, Ned.
Mr. & Mrs. M. VanderSluis, Blenheim.
Mr. & Mrs. C. VanderSluis, Chatham.
Mr. & Mrs. J. Hamberg, Heerde, Ned.
Mr. & Mrs. O. VanderSluis, Chatham.
Mr. & Mrs. J. VanderSluis, Blenheim.
Mr. H. VanderSluis, Gagetown, N.B.
Mr. & Mrs. G. Wolting, Chatham.
Mr. & Mrs. G. Postma, Chatham.
Mr. & Mrs. F. VanderSluis, Chatham.
and 35 grandchildren.

The Christian School Society John Knox, Clarkson, will be in need of a

PRINCIPAL AND ONE TEACHER

for the schoolyear 1959/60. Please send your application to Mr. H. Van Harten, 478 Avon Cr., Oakville, Ont.

SARNIA Christian School, Inc. requires

A TEACHER

for the schoolterm commencing September 1959. Applications and letters for information to be addressed to M. Faasse, 1087 London Rd., Sarnia, Ont.

The AYLMER Chr. School is in need of

A TEACHER

for the grades 3, 4 and 5, beginning Sept. 1959.
Please send applications to secr. Floor Saarloos, R.R. 1, Port Burwell, Ont.

Te huur aangeboden:

MODERNE TEXTIELZAAK

met woning in S.W. Ontario. Dichtbij Chr. Ref. Church. Lage huur. Gedeeltelijke overname van goederen verplicht. Brieven onder no. 1226, % Calvinist-Contact, Box 312, Stat. B, Hamilton, Ont.

Wegens vertrek te koop: Complete

GOEDE INBOEDEL

w.o. antieke Vlaamse tafel en stoelen, electr. stove, fridge, washer, radio, bedden, grote party Holl. boeken. Dublin Street 8, Markham, Ont. Alleen 's avonds na 6 uur.

Are you looking for a FARM in a good dairy district with reasonable prices? Contact the Chr. Ref. Immigration Society of Lindsay, % Mr. Bert Kiezebrink, R.R. 1, Cannington, Ont.

---

100 ACRE

OF MARKET GARDEN GROND

Dit is een goede farm, het land is geschikt voor alle gewassen. Aardappels, corn, komkommers, enz. enz.
Al de machinerieën zijn aan de farm. Tractor, ploeg, eg, aardappelplanter, enz. enz.
Groot stenen huis van alle gemakken voorzien, grote barn, klein greenhouse.
Vraagprijs voor farm en machinerie $ 25,000.00. Down $ 10,000.00.

JACK BYLSMA
REAL ESTATE
1607 King. St. East, Hamilton, Ont.
Bel LI 9-3894

KENNISMAKING

Jonge man zoekt kennismaking met een net Hollands meisje, leeft. 26—30 j. Chr. godsd. Brieven onder Box no. 1224, % Calvinist-Contact, P.O. Box 312, Hamilton, Ont.

Never a dull moment in Ma's House!!
Voor gezelligheid en goede service, tijdelijk of permanent, write or phone:

MA SCHUURMAN,
32 Glenlake Ave., Toronto 9, Ontario. RO 2-7846.

Gevraagd: Een nette, eenvoudige

HUISHOUDSTER

in eenvoudig klein gezin. Man en 2 kinderen 10 en 13 jaar. K. Schievink, Nanaimo Highway, R.R. II, Vancouver Island, B.C.

GREENHOUSES FOR SALE

3 greenhouses 20 x 50, fully stocked, oil heated. Showroom 12 x 15. All in A1 condition. 100 ft. Basement, double garage, workshop, equipped with power tools, plenty of land. Bungalow 7 rooms, 3 piece bath, fridge and Venetian blinds included.

ELLERBY'S FLOWERS
Burford, Ont.

Voor goede prijzen en vlugge opruiming van Uw dood vee
Telephone (collect)
Ancaster MI 8-3939
Smithville 246
GEORGE LUNSHOF

DAIRY FARMS

96 acres, goed black sandy loam. 36 stuks vee, goede machinerie, waaronder combine, melkcontract, alle gebouwen in goede staat van onderhoud, 100 yards vanaf verharde weg, gas beschikbaar. Prijs $ 28,000.00, afbetaling geregeld.

240 acres in een blok, vruchtbare grond, beekje loopt er door, 5 acres druiven en 5 acres appels, groot huis met 13 kamers, 2 badkamers, heet water verwarming, ingebouwde diepvries, 55 stuks vee waaronder 22 melkkoeien, melkcontract, 2 tractors, combine en baler, alle andere gereedschappen, 5 mijl vanaf St. Catharines. Prijs $ 65,000.00, afbetaling geregeld.

165 acres, 2 storey stenen huis, vol basement met nieuw furnace en bad, 2 barns, 43 stuks vee, open melkcontract, volledige machinerie met 2 tractors, combine en baler. Prijs $ 36,000, afbetaling geregeld.

VRAAGT —
CHAS FREURE
WELLANDPORT 26 R 3
Vertegenwoordiger van
DONALD ALSOP AGENCIES LTD.

WILLOWDALE, ONT.

Tenders for Three Room School

Sealed tenders stipulated sum will be received by the undersigned, delivered by mail or hand until 4 p.m. Tuesday, June 16th, 1959 for proposed

three classroom school

for the First Christian School Society of Toronto.
Plans and specifications may be obtained by General Contractors after June 3rd, 1959 from the offices of the Architects and Engineers upon deposit of $ 25.— certified cheque, payable to the undersigned which will be returned when plans and specifications are returned in good conditions.
The lowest or any tender will not necessarily be accepted.

KRUSCHEN & DAILEY
18 CROSS AVE. OAKVILLE, ONT.

DUTCH BOOKSTORE
H. VAN PELT
25 Hiawatha St., - ST. THOMAS
Voor het Hollandse boek zijn wij het
VOORDELIGSTE ADRES
Vraagt onze lijsten!

Gaat U naar Holland?
Reis per Holland-Amerika Lijn
Famous for Service
J. VANDER VLIET
304 Dundas St. W. - Telef. 4641
TRENTON, ONT.

FIAT **STUDEBAKER**

Nieuwe modellen
GEBRUIKTE AUTO'S

EAST END SALES & SERVICE

JOHN ZIJLSTRA, Eig.

ALLE REPARATIES

TEL. 8-0240
" 8-0241

R.R.3, ST. THOMAS, ONT.

GREENHOUSE IN BRANTFORD

One fully equipped greenhouse 160' long. One glass greenhouse 40' long, stove heated. One 40' frame house plastic covered with stove. Showroom 24 x 12' and Lath house 40 x 24'. 100 hot bed sash.
Good six room home with three piece bathroom. Good cement block barn and garage. Home has full basement and hot water oil furnace. Six acres excellent garden land. All equipment and machinery. This is a going business with good turnover. Presently operating as cash and carry with large orders in winter months for other growers.
This property is located in Brantford and has good wells plus a river to supply the fine irrigation system including 3000 ft. of pipe. Total price $ 35,000. Modest down payment will handle and owner will hold the mortgage. This is a real opportunity.

GREENHOUSE IN WATERFORD

12 acres of choice garden soil suitable for flowers or small fruit, peach, plums, and apple trees. Seven room frame home, modern three greenhouses, hot water heated, garden tractor and equipment, also larger tractor with disks and plow. This is an old established business. Must be sold, reason illness. Asking price $ 24,000.00. Easy tems.

C. A. Robinson - Realtor

218 COLBORNE ST. **BRANTFORD, ONTARIO**
Office PL 3-5333 **Residence PL 2-1988**
Evenings Call
W. E. ANDERSON PL 2-2902
CLARK JOHNSON PL 3-0925

GEVRAAGD VOOR DIRECT:

Een ASSISTENT ACCOUNTANT

Volledig bekend met alle voorkomende boekhoud- en contrôlewerkzaamheden. Leeftijd 30—50 jaar. Moet zowel de Engelse als de Nederlandse taal beheersen in spreken en schrijven. Na gebleken geschiktheid wordt een goede en vaste positie gegarandeerd.

Eigenhandig geschreven sollicitaties onder no. 1225, % Calvinist-Contact, P.O. Box 312, Stat. B, Hamilton, Ont.

Na een langdurig, smartelijk lijden nam God heden van ons onze geliefde Vrouw, Moeder, Behuwd- en Grootmoeder

ANTJE VAN DER VELDE, geboren SMIT,

op de leeftijd van 55 jaar.

Hebreeën 4 : 9.

	E. van der Velde
Hamilton, Ont.	J. van der Velde
	I. van der Velde—Kool
Grand Rapids, Mich.	J. Turkstra—van der Velde
	J. Turkstra
Hamilton, Ont.	P. van der Velde
	S. van der Velde—Voskamp
Aldershot, Ont.	T. Bremer—van der Velde
	J. Bremer
Hamilton, Ont.	R. van Holst—van der Velde
	B. van Holst
	M. van der Hout—van der Velde
	J. van der Hout
	Annie van der Velde
	Hilda van der Velde
Grand Rapids, Mich.	Fred van der Velde
Aldershot, Ont.	Ebbie van der Velde
	Titeke van der Velde
	en 8 kleinkinderen.

31 Mei 1959.

433 West Plains Road, Burlington (Aldershot), Ont.
Post adres: Box 826, Hamilton, Ont.

UW HORLOGE STUK?
FRANK'S WATCH REPAIR

voor goede service en billijke prijzen. Prachtig Dameshorloge, doublé, 17 steens anker, $ 10.00, 2 jaar garantie.
2 McManus Rd., Toronto (hk. Dixon Rd. bij Royal York Rd.) or phone CH 4-3533 for pick-up. Toronto 15. Mailorders zonder prijsverhoging.

DUXBURY

TRAVEL SERVICE

Agent: TCA, KLM, Holland-America Line, Europe-Canada Line

BRAMPTON, ONT.

85 Main St N. **Phone GL 1-4280**
Agent Canadian National Railways

BONDA FARMS LTD.

vraagt: **2 BOEREN VOOR HAAR BEDRIJF IN MIDDLETON, NOVA SCOTIA.**
Reflectanten, die in aanmerking komen, kunnen — desgewenst — het bedrijf bezichtigen, alvorens een beslissing te nemen.

Volledige sollicitaties onder opgave van:

Personalia:	**Kennis van en ervaring met:**
Leeftijd	Land- en weidebouw
Gezinssamenstelling	Gebruik en onderhoud van landbouwwerktuigen
Godsdienst	Onderhoud van gebouwen
Gezondheidstoestand	Koeien, varkens, schapen en kippen
Levensloop	Kaasfabricage

te zenden aan:
BONDA FARMS LTD., P.O. BOX 370, YARMOUTH, N.S.